

SITUACION ACTUAL DEL TRABAJO SOCIAL EN LA CLINICA-HOSPITAL DEL
I. S. S. S. T. E. EN HERMOSILLO, SONORA.

TRABAJO SOCIAL.

Al entrar en funcionamiento la ley del hospital del I.S.S.S.T.E. (1959), se creó una plaza de trabajo social ocupada por una persona ajena a los conocimientos técnicos porque en ese tiempo no había trabajadoras sociales en la localidad.

Actualmente cuenta con tres pasantes que realizan prácticas (de trabajo social) y que aplican los principios y finalidades de la ley del Instituto.

La clínica-Hospital del I.S.S.S.T.E., tiene como función principal proporcionar servicio en consulta externa y hospitalización a los trabajadores al servicio del Estado y a sus beneficiarios, tanto de la ciudad de Hermosillo como del Estado de Sonora.

Las labores que desarrollan las trabajadoras sociales en

esta institución se adaptan a las necesidades únicas de la misma ya que tienen que realizar labores muy elevadas porque están tan perfectamente organizadas todos los servicios, ese es el motivo por el cual las trabajadoras sociales realizan visitas en los hogares de cada derechohabiente con el fin de conocer la situación económica, ambiental y dar orientaciones diversas a todas sus necesidades, al decir económicas se incluye también los desempleos.

ANTES DE SER INTERNADO EL ENFERMO.

Después de adquirir la noción de la existencia del caso (descubrimiento, localización), se procede a la investigación (etiología y diagnóstico social) para determinar la conveniencia o inconveniencia de la internación y elección en su caso del hospital adecuado.

Se facilitan los trámites que deben cumplirse, se determina las cuotas de acuerdo con la investigación se señalan, y se hacen las indicaciones necesarias de terapia social o de emergencia.

Establecer nexos con el hogar enterándose de la situación en que se va a quedar la familia.

Indicaciones de educación médica-higiénica, enseguida se procede a ordenar el traslado procurando la mayor comodidad en el transporte hasta entregarlo en el hospital.

DURANTE EL LAPSO DE HOSPITALIZACION.

Se debe uno enterar de las posibilidades que el enfermo o su familia tiene para sufragar los gastos que puedan exigirse de acuerdo con las organización del hospital (pensión, medicamentos, gastos de laboratorio y de gabinete, investigación donación de sangre).

Se debe estar pendiente a cerca de las condiciones del bienestar y comodidad del enfermo (consulta, medicinas, curaciones, alimentación, buen trato).

Se establecen nexos con el hogar enterándose de la situa

ción de la familia, condiciones económicas y de trabajo, bienestar de los hijos (alimentación, indumentaria, escolaridad, abandono), medidas de medicina preventiva, arreglo estético en el hogar para recibir al convalescente.

Se facilitan las posibles comunicaciones entre la familia y el enfermo, visitas e informes acerca de la marcha de la enfermedad del paciente.

En caso de gravedad si el enfermo lo pide se le debe proporcionar la posibilidad para que disponga de sus intereses testamentarios, captando los deseos del enfermo en conexiones con sus familiares y suministrándole los auxilios religiosos necesarios.

Durante su convalecencia se le promueven medidas ergoterápicas y de distracción (lecturas y labores, cines, etc.).

Muchas veces el enfermo queda incapacitado para poderse dedicar a sus labores habituales, entonces se piensa en las medidas de rehabilitación y muchas veces durante su estancia se le busca trabajo si lo ha perdido y se considera la obtención de subsidios a que tenga derecho.

Algo muy importante que debe considerarse cuando el enfermo ha sido dado de alta es quién lo va a recibir, en que condiciones económicas se encuentra, a dónde se va a dirigir y cuáles son los medios de transporte (ambulancia) que muchas veces hay que gestionar para que el paciente, convaleciente o todavía enfermo llegue a su domicilio en las mejores condiciones posibles y no permitir que al enfermo se le arroje del hospital sin miramiento alguno para su dignidad.

EL TRABAJO SOCIAL INTEGRAL NO TERMINA AHI.

El enfermo debe encontrar su hogar en las mejores condiciones posibles y sobre todo debe ser recibido con afectuoso cariño por sus familiares.

Se deben dictar disposiciones de tipo profiláctico; se le debe instalar en su trabajo de acuerdo con las nuevas condiciones en que se encuentre.

En algunos casos para fines estadísticos o de tratamientos, es necesario seguir vigilando al enfermo a fin de no des

conectarlo del todo de la institución hospitalaria y conocer la secuencia de su estado de acuerdo con el tratamiento que haya recibido.

Toda Institución tiene la obligación de orientar a los trabajadores para utilizar adecuadamente los servicios médicos del I.S.S.S.T.E. en beneficio de su salud y pensando en que la salida es un factor altamente importante que influye en la forma debida de cada individuo.

En efecto, las personas enfermas habitualmente ven reducida el mayor o menor grado su capacidad de trabajo y por regla general no pueden obtener aún con su máximo esfuerzo la satisfacción plena de sus necesidades; pero aunque cuenten con recursos suficientes, tienen que privarse de su óptimo aprovechamiento por las limitaciones que les imponen su misma enfermedad. por contrario, las personas que gozan de salud están en condiciones de poder emplear todos sus recursos físicos e intelectuales para satisfacer sus necesidades vitales, disfrutar plenamente del fruto de su trabajo y contribuir con eficiencia al engrandecimiento de su pueblo.

Es por ésto por lo que se buscó la colaboración de los organismos sindicales para la organización de esta campaña, porque la salud no debe ser sólomente preocupación de los médicos, sino también de todas aquellas personas e instituciones que en forma directa o indirecta se relacionan con el bienestar integral del ser humano.

Con gran satisfacción puedo decir que en nuestra época se han alcanzado extraordinarios adelantos en el campo de la ciencia médica.

Esto ha permitido dominar terribles plagas como la peste, el tifo, la viruela, el paludismo, etc., que hace algunos años llenaban de tristeza de luto los hogares de muchos mexicanos. Estos adelantos, también nos permiten contar en la actualidad con valiosos recursos para la prevención de graves enfermedades como el sarampión, la tosferina, la poliomielitis, la tuberculosis, el tétano y la rabia; y conocer además ciertas medidas higiénicas que usadas oportunamente ayudan a evitar serios trastornos del aparato digestivo, circulatorio, etc.

Pero de poco servirán todos estos conocimientos y recursos, aunque se pongan al alcance de las personas, si éstas no los usan en forma adecuada y oportuna en beneficio de su salud. Por ésto, consideramos importante orientar a la población - derecho habiente del I.S.S.S.T.E. en relación con las medidas médicas higiénicas que les ayuden a mantenerse sanos; y deseamos que toda la población que asista, comprenda la importancia de esta frase popular que dice: "es mejor prevenir que tener que remediar".

Todos los adultos, hombres y mujeres deben ser responsables de su propia salud; si las presiones del medio ambiente en que vivimos aumentan cada día y los esfuerzos que tenemos que exigirles a nuestro organismo son cada vez mayores, el más elemental razonamiento nos obliga a pensar que estamos - mayormente expuestos a perder la salud, y por lo consiguiente con angustia escuchamos que día a día aumentan los casos de - diabetes, los infartos del miocardio, las úlceras del estómago y las lesiones producidas por accidentes. Si todas estas enfermedades pueden evitarse, por qué nosotros los seres humanos

no las evitamos?, porqué no las usamos adecuada y oportunamente porqué permitimos que cada día nos ocasionen mayores daños?

Principalmente debemos pensar y meditar en el propio bienestar y en el de su familia porque dependen básicamente de su capacidad de trabajo y que esta capacidad está estrechamente ligada a su estado de salud. Pero piensen también que el bienestar colectivo, el bienestar de los habitantes de nuestro país, también dependen en gran parte de lo que acabamos de señalar. Los hombres son los elementos básicos para la economía del país, están incapacitados por sus frecuentes enfermedades para ser buenos trabajadores, el producto de su trabajo, el producto de su esfuerzo nacional tendrá que ser bajo y como resultado de esto la parte de ese producto que la nación destine elevar el nivel de vida de sus habitantes, será pobre y como con un nivel bajo de vida es muy difícil aspirar a un estado de salud completo, estaremos encerrados en un círculo vicioso que será un impedimento para nuestro más rápido progreso.

ORGANIGRAMA DEPARTAMENTAL DEL
HOSPITAL DEL I.S.S.S.T.E.
HERMOSILLO, SONORA.

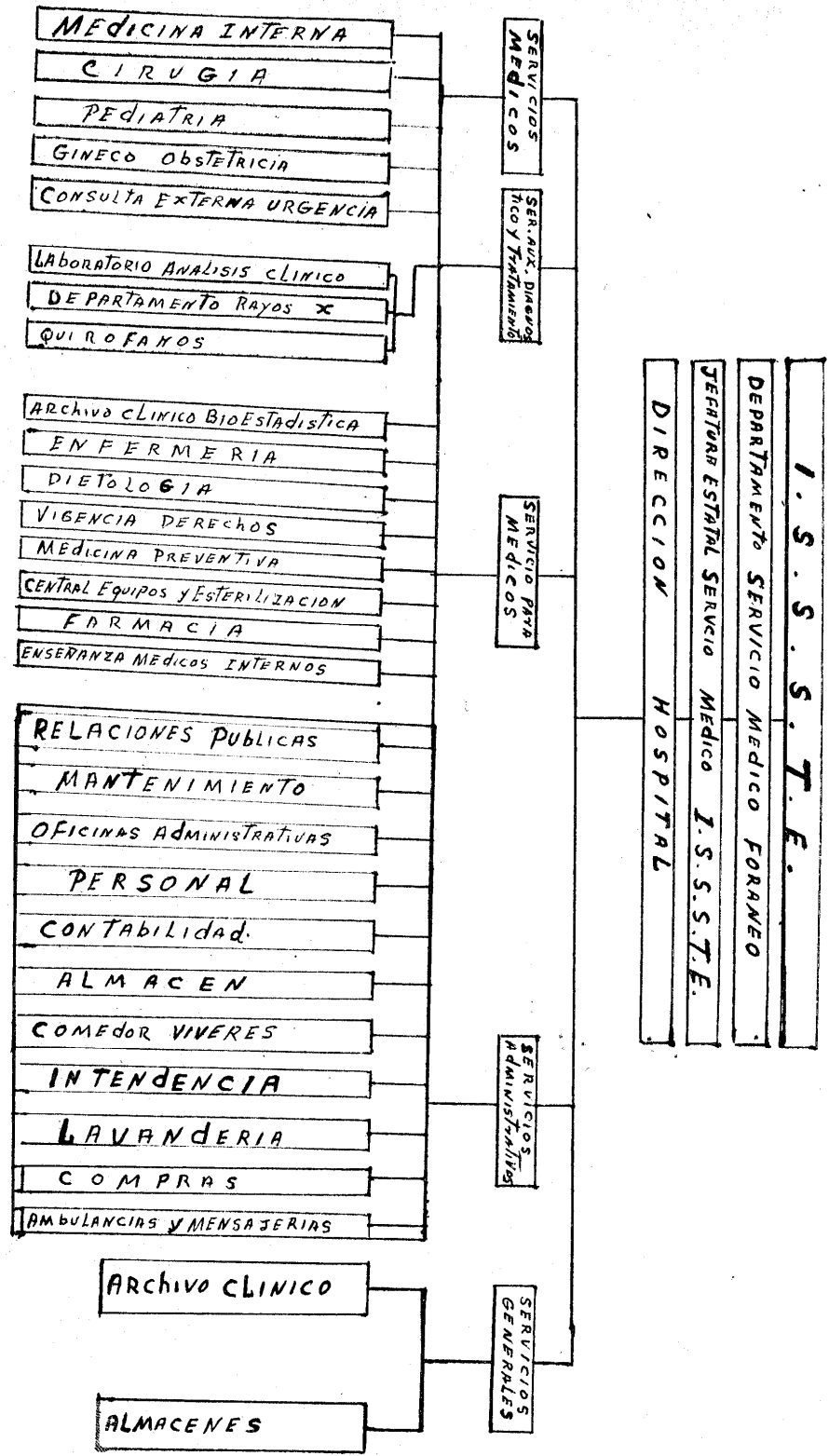

SERVICIOS MEDICOS

SERVICIOS DIAGNOSTICO Y TRATAMIENTO

SERVICIO PARA MEDICOS

SERVICIOS ADMINISTRATIVOS

SERVICIOS GENERALES

I. S. S. S. T. E.

DEPARTAMENTO SERVICIO MEDICO FORANEO

DEPARTAMENTO SERVICIO MEDICO I. S. S. S. T. E.

DIRECCION HOSPITAL