

C A P I T U L O I
ESTUDIO DE LA COMUNIDAD DE
NAVOJOA SONORA.

- 1.- Antecedentes Historicos
- 2.- Geografia
- 3.- Caracteristicas de la Poblacion
- 4.- Condiciones Economicas
- 5.- Organizaciones Sociales
- 6.- Características de Política
- 7.- Organizaciones Religiosas
- 8.- La Familia
- 9.- Cambios Culturales
- 10.- Problemas de la Comunidad
- 11.- Industrias
- 12.- Programas
- 13.- Seguridad Pública y Delincuencia
- 14.- Vivienda
- 15.- Servicios Sanitarios
- 16.- Servicio Médico
- 17.- Nutrición
- 18.- Educación
- 19.- Recreo
- 20.- Servicios Religiosos.

Estudio de la Comunidad

1.- Antecedentes Históricos.-

Origen - La palabra Navojoa significa en la lengua Maya "Casa de Tuna".

A partir de el año 1907, cuando el ferrocarril Sud Pacífico - cruzó por estos lugares, se fundó la estación, y a su alrededor se empezaron a agrupar algunas contadas familias que - -- finalmente se radicaron, contándose entre las primeras Dn. Je sús Ruiz Sánchez, quien estableció la primera casa comercial; Dn. Carlos Valenzuela, quien edificó el primer Hotel que a la fecha lleva su nombre; Dn. Jose Aurelio Ross que estableció - el furgón como primer centro Social de reunión y que a la fecha existe.

A consecuencia de la inundación que causó grandes estragos en la población en diciembre de 1914, las familias se trasladaron a la estación y se originó así el rápido crecimiento de la población y por ende, las autoridades cambiaron su residencia. Entre los nuevos moradores se citan hombres de negocios como Dn. Agustín Bouvet, Dn. Francisco Ramirez y otras personas -- más.

El 27 de Diciembre de 1917 por acuerdo de el H. Congreso de - el Estado, Navojoa fue elegida cabecera Municipal, y el II de Diciembre de 1920 ascendió a la categoría de Villa. Así brotó con gran impulso la Villa de Navojoa, en termino de ser ya un Centro Comercial, ya que algunas de las mas importantes casas comerciales de el Puerto de Mazatlan y de otros lugares había establecido sucursales por el auge que habían alcanzado en -- esa epoca la exportación del garbanzo, grano que había llegado a ser de gran importancia en la región agricola del Mayo, que por su calidad y buena aceptación en los mercados de Europa principalmente España, le apodaron "El Grano de Oro".

Con la Exaltación de el Gral. Alvaro Obregon a la primera Magistratura de la Region surgieron a la luz muy importantes -- proyectos que mejoraron las condiciones de la región; entre -- otras, las obras del Puerto de Yavaros y su complemento el -- ferrocarril del Río Mayo, autorizándose primero para servicio de altura, estableciéndose relaciones comerciales con la Baja California y Puertos del Pacifico el 4 de Agosto de 1923.

La Cámara Agrícola y Comercial del Río Mayo se formó en 1921 principando a establecer las instalaciones de la primera red telefónica del Mayo y del Yaqui.

A instancias de esta misma cámara se obtuvo que el gobernador interino de el Edo. Dn. Flavio A. Bórquez expidiera en Julio 4 de 1923 la ley # 120 del Estado declarando haberse declarado a rango de ciudad hasta entonces Villa de Navojoa por requerirlo así el número de habitantes y la magnitud de las negociaciones establecidas en ellas. El primer Presidente de la Ciudad de Navojoa fue el Sr. Alejandro Velderrain Campoy.

2.- Geografía-

Situación - La cdad. de Navojoa es una de las mas importantes del Estado de Sonora y se encuentra situada a la margen izquierda del Río Mayo y hacia el sur del mismo Edo.; tiene una altura de 38 mts. sobre el nivel del mar y se localiza a los 270 07', latitud Norte, y a los 109o 28' de longitud. Su extensión es de 15 Kmts. 2 aproximadamente.

Límites- la cdad. esta limitada en su totalidad por terrenos ejidales, exepto una parte del sur de la cdad. donde se localizan terrenos particulares a lo largo de la vía del Ferrocarril que se utilizan para fraccionamientos industrial.

Orografía.- El terreno de la cdad. es propiamente plano aunque se encuentra ligeramente elevado hacia la parte sureste.

Hidrografía - A escasa distancia de la cdad. y en sentido de oriente a poniente se localiza el Río Mayo, que va a desembocar a el Golfo de California, cerca del Estado de Santa Bárbara; Río arriba, recibe las aguas del arroyo Tetaboca. El Río Mayo drena gran parte de la Sierra Madre que se localiza a el Sur de los Estado, de Sonora y de Chihuahua, con una extensión de 15,276 Kmts² y en cuyas aguas se han venido regando desde tiempo inmemorial los terrenos de el valle del Mayo.

No obstante de traer agua en el tiempo de lluvia, no era aprovechada esta, en la forma requerida debido a que no existia en su curso aprovesionamientos adecuados, la primera obra de importancia fue la construcción del canal principal de la margen izquierda denominada tétia y después se construyeron otros canales principales como el de la margen derecha y el

Del centro y por último laterales y sub laterales. En 1952 la Sría. de Recursos Hidráulicos inició la construcción de la -- presa del Mocúzarit, hoy Adolfo Ruíz Cortínes, obra que fué -- terminada en el año de 1955 y que ha venido a beneficiar a la agricultura regional.

Clima - El clima de la Cdad. es por lo regular cálido. Pero -- puede decirse que según la clasificación general de climas es de subtropical es seco estepario con lluvias en verano e in-- vierno, algo torrencial en verano en los meses de Julio, Agos to y Septiembre y menudas o en forma de equipatas en Invierno durante los meses de Diciembre y Enero.

En la Cdad. de Navojoa, Sonora; duarante un período de 10 -- años la precipitación media anual es de 38 4m.m. registrándo-- se generalmente en los meses de Julio, Agosto, Septiembre y -- Octubre.

Temperaturas medias anuales en la región varían de 15oC. a -- 32oC. las máximas absolutas entre 40o C. y 48o C. Las tempe raturas mínimas varían entre 24o C. y 0o C.

En el período 1960-62 se calcularon los promedios de la tempe ratura en la Cdad; con los resultados siguienetes: 40o C. en los meses de Junio, Septiembre mínima. 18o C. en Febrero, -- media 30o C. Julio, Agosto y Septiembre.

Máxima maximórum fué de 43o C. en el mes de Septiembre de -- 1960. La mínima minimórum fué de 15o C. en el mes de Enero de 1963.

Comunicaciones - El sistema vial concernienete a las comuni-- caciones terrestres (entre esta constituido por una carretera que en Navojoa, se liga a la red nacional y por una rama de -- el Ferrocarril que parte del eje Nacional del Sud Pacífico. Una carretera que sale en Navojoa hasta la costa pasando por Huatabampo.

El Rabal que va a Alamos de 54 Kmts; en el Kmt. 30 hay una -- desviación de 16 Kmts. que conduce a la presa Adolfo Ruíz -- Cortínez.

El ramal del Ferrocarril del Sud Pacífico antes ferrocarril -- del Mayo con un desarrollo de 41 Kmts. llega hasta Huatabampo por la carretera hacia el Norte se localiza el aeropuerto a

50 Kmts. de Navojoa,.

3.- Características de la Población.-

Número de habitantes - En el aspecto étnico existen en la región poblados de indígenas Mayos ya mezclados y en Navojoa el número de Mayos es prácticamente nulo.

Actualmente la ciudad cuenta con 42,680 Habitantes, el mpo. - con 73,413 compuesto en su mayoría por mestizos. Se encuentra además tipos de diferentes razas, pero es una forma es casa; Los indios Mayas, que ya se encuentran civilizados completamente, ya que tienen las mismas costumbres que los blancos y mestizos, se localizan en las afueras de la Cdad. y en las rancherías cercanas, donde se dedican a la agricultura, manufactura de muebles rústicos de guásima, álamo, hilado de zapa, pes, cobijas, canasta de carrizo, sombreros de palma, petates etc.

El idioma dominante en la Cdad. es el Castellano, alguno que otro habla castellano e Inglés.

Natalidad, Mortalidad, defunciones y nacimientos.

Hasta la fecha se encuentran registrados en el total de nacimientos de el año pasado 2,231. El numero de defunciones es - reducido, tomando en cuenta la cantidad de habitantes, llegó 503 por año.

Se efectuaron 238 matrimonios. El divorcio no es muy común en este medio ya que solo se llevaron a cabo 16.

4.- Condiciones Económicas.-

La agricultura constituye una de las principales fuentes de - trabajo ya que las tierras son fértiles y el agricultos se su pera cada vez mas en mejores técnicas agrícolas.

En el período agrícola pasado se concluyó que exepto la zona del Río Balsas, los mas altos rendimientos por hectárea se ob tuvieron presisamente en el sistema de riego del Río Mayo.

Los cultivos mas importantes en la region son: Algodón, tri-- go, ajonjolí, tomate, chícharo, maíz, frijol, linaza, cártamo alfalfa etc.

Industria y Comercio.- El poder adquisitivo de la poblacion - el aumento de la misma, y la posición geografica que ocupa en la región, ha hecho que se establezca y prosperenlas

atividades comerciales en todos sus giros. Pudiéndose encontrar en los establecimientos respectivos, o solo artículos de uso corriente, si no también de lujo de acuerdo con las posibilidades económicas.

Operan localmente cuatro agencias de automóviles de las mas populares con modernos y bien dotados talleres mecánicos; casa vendedoras de maquinaria agrícola, cuatro casas vendedoras de autopartes independientes de las agencias de automóviles, cinco ferreterías, dos almacenes de ropa, quince tienda de ropa grande y mediana, capacidad económica y aproximadamente cincuenta expendios menores de ropa y mercería; diez librerías y papelerías, cinco fotofraías y venta de artículos fotográficos, cuatro super mercados. Cinco abarrotes de mayoreo y aproximadamente 70 de menudeo, doce farmacias y boticas, seis gasolineras, cinco agencias de inhumaciones, cinco madererías, veinte zapaterías y guaracherías.

Están abiertas a el público sucursales de seis importantes Bancos, asi como de dos Uniones de Credito agricola; La Unión de crédito agrícola de el Mayo, S. A. y la Unión de Crédito Agrícola de Navojoa, S. A.

En la Industria, el campo es raquíptico y se encuentra las siguientes empresas.

Despepitadoras de algodón, ocho moliendas para la obtención de harina de trigo, dos empacadoras de lana, una planta pasteurizadora, en menor importancia molino de nixtamal, tortillería, fabricación de calzado corriente, palettería, dulcería imprenta, tenería, guarachería, herrería, abanistería, colchones.

La artesanía típica no constituye fuentes de trabajo, su manifestación dentro de laudad. es nula.

5.- Organizaciones Sociales.-

La ciudad de Navojoa se encuentra dividida en tres clases social que son de nivel económico alto, nivel económico medio y nivel económico bajo, encontrando entre esta una muy marcada diferencia, debido a que no ha alcanzado el desarrollo necesario para borrar los perjuicios que nos heredaron nuestros antepasados.

La emigración de gentes que provienen de otros lugares de --

el país indicó que esta en la fecha actual la zona de habitación clasificada como buena, el número de inmigrantes representa el 49 %, en la regular el 60 % y en la habitación clasificada como mala el 68 %.

Existe escasa emigración, gralmente lo hacen familias que salen en busca de escuelas superiores para sus hijos. Otros los mandan estudiar fuera, siendo así temporalmente.

Encontramos en nuestra Comunidad motivo de estudio que sus miembros en una totalidad son diferentes a las necesidades y problemas de sus vecinos, por lo que cada quien vive para satisfacer su propio yo.

Existen varios partidos políticos, siendo todos los ciudadanos libres de pertenecer al que mejor le convenga, predominando entre ellos el P.R.I.

Se encuentran en esta población algunos clubes sociales, por lo que hacen que el medio social no sea tan hostil, entre ellos tenemos: club Rotario, Club de Leones, Club 20-3- y Cámara Junior. Las Instituciones sociales tenemos.

Cámara de Comercio, Centro Patronal, Asociación de Crédito, Asociación de Avicultores, Casino Social de Navojoa, Junta para el Mejoramiento y Bienestar Social, I.M.S.S. Centro de Bienestar y Seguridad Social, Hospital Civil.

6.- Características de Política.-

La forma de Gobierno es democrático, el pueblo es libre de elegir a sus gobernantes.

El papel en la administración de la política es muy importante ya que contribuye en forma eficaz al mejoramiento tanto de los habitantes como de la ciudad, como alumbrado, pavimentación, agua potable etc.

En la Salud pública cuenta con un Hospital Civil para personas de escasos recursos.

7.- Organizaciones Religiosas.-

La religión que predomina entre los miembros de la comunidad es la católica, también encontramos en menor escala Bautistas Evangelistas, Aleluyas etc. Influyen de un modo favorable a la sociedad ya que es un freno moral para todas las personas, cualquier religión solo busca el bien y el amor al prójimo.

La superstición no es muy notable generalmente se encuentra entre las personas de bajo nivel cultural acompañadas de mala situación económica.

8.- La Familia.-

Lo mas fundamental de la instalación de la Comunidad es la familia. El número medio de una familia es de seis miembros, padre, madre y cuatro hijos, encontrándose tambien familias pequeñas o de mayor número.

El noviazgo constituye un paso importante para la formación de la familia, en esta comunidad encontramos que muchos jóvenes se preparan para distintas profesiones, y sin embargo descuidan la preparación necesaria para formar una familia. No hay duda de que lo mas importante en la vida es el éxito en el matrimonio, y a ese fin es conveniente dedicar cierta atención. Encontramos que la desorganización familiar es muy común en los medios económicamente alto y bajo, en uno por la multitud de ocupaciones que trae como consecuencia una posición elevada, y en otro por la ignorancia y desinterés de los padres hacia los hijos, siguiendo así una tradición heredada por sus padres. La familia más organizada la encontramos en la clase media.

Las uniones libres no son muy comunes en la ciudad, generalmente se encuentran en la periferia o en la zona rural a el indio Maya siempre se le ha visto como un ser inferior por lo que el, al darse cuenta busca convivir solo con los de su raza, buscando así un lugar apartado de los demás, ya sea en colonias o en el campo, impidiendo así su progreso y desarrollo.

9.- Cambios Culturales.-

Encontramos que nuestra Comunidad ha sufrido varios cambios en su cultura, todos ellos favorables ya que han contribuido al progreso y desarrollo, sin embargo se nota que estos cambios han sido lentos, debido a su creencias arraigadas. Al principio se crea un rechazo hacia lo desconocido, pero poco a poco se va aceptando. Se puede decir que su cultura es buena comparada con otras comunidades de su misma extensión.

10.- Problemas de la Comunidad.-

No encontramos problemas educacionales en las Escuelas, sino que el problema mayor es la inasistencia de niños de edad escolar de primaria y esta inasistencia se debe a que los padres no los mandan por ponerlos a trabajar, otros niños prefieren irse a jugar o se quedan simplemente en casa, perteneciendo a éstos una minoría. En los jóvenes el problema es más notorio ya que terminan preparatoria y no cuentan con escuelas superiores, algunos salen a estudiar con el fin de seguir una carrera pero los que no pueden económicamente tendrán que frustrar sus deseos de continuar estudiando y trabajan de empleados en comercios.

En el problema económico esta comunidad como se dijo anteriormente es en su mayoría agrícola por lo tanto el problema económico no está tan arraigado, sin embargo hay familias de nivel económico bajo, que trae como consecuencias problemas sociales, higiénicos, nutritivos y sus ingresos no alcanzan cubrir las necesidades imperiosas.

Estudio de los recursos para el enfoque y Resolución de los problemas.

En el problema educacional antes dicho, es necesario disponer con escuelas para estudios superiores, posiblemente se podría ayudar con voluntad de los miembros de la Comunidad, estando dispuestos a cooperar con sus propios recursos y consiguiendo ayuda por medio de el Gobierno, Instituciones de ayuda, Universidades y autoridades competentes. También se podría resolver consiguiendo becas para estudiantes con verdaderos deseos de formarse y terminar una carrera, pero que no cuentan con los medios necesarios. Actualmente algunos tienen becas, pero no son suficientes para satisfacer esta necesidad.

Para el problema económico, es muy importante que el curso humano tenga mayor iniciativa, más ánimo de progreso, que los clubes de servicio ayuden tanto materialmente como culturalmente y les enseñen la forma de distribuir su pequeño ingreso familiar comprando los alimentos de bajo costo y alto valor nutritivo;.

11.- Industrias.-

Ultimamente ha venido privando el número de empresas establecidas ha sido bajo, aproximadamente cuatro empresas importantes por año, debido a que no se han incrementado la Industria, la actividad comercial se ha estancado en los últimos años, sería un desarrollo mayor si hubiera industrias y también se considera en el futuro la realización de las obras del Plino que vendría a incrementar el número de establecimientos comerciales. Se calcula que el personal empleado por los establecimientos es aproximadamente de 3,500 a 4,000.

El valor estimativo de sueldo y salarios anuales que pueden ser cubiertos es de doce millones de pesos.

La jornada de trabajo es de ocho horas diarias, contando como salario mínimo \$ 35.29 siendo igual para mujeres como para hombres.

Los trabajadores cuentan con la protección de el I.M.S.S., - - I.S.S.T.E. , I.S.T.T.E.S.O.N. Centro de Salud y clínicas particulares, de acuerdo con el patrón o establecimiento donde prestan sus servicios, ya sea comercios, empleos estatales, Federales, particulares o negocios propios.

Cuentan además para la protección del trabajador con Sindicatos e Instituciones protectoras de trabajadores.

Cuando se presenta un problema obrero patronal, recurren a la junta de reconciliación y arbitraje, siendo protegidos por la ley Federal del Trabajador.

12.- Programas.-

Hasta ahora no se encuentra ningún proyecto para una obra determinada, sino que el fin que persigue el Municipio es terminar con las obras ya iniciadas, entre las que tenemos la construcción de una Escuela primaria, el Estadio Municipal, Hospital de Neumología, pavimentación en algunas colonias y agua potable. Para estas obras, se encuentra con la cooperación de la Junta para el Progreso y Bienestar de Navojoa, la Secretaría de Salubridad y Asistencia, Sría. de Recursos Hidráulicos y el Gobierno del Estado.

El fondo anual que percibe el Municipio de la Cdad. es de 12 millones de pesos.

13.- Seguridad Pública y Delincuencia.-

Para la seguridad pública y Bienestar familias, contamos con un personal capacitado para la prevención de delitos y accidentes de (trabajo) tránsito dando así protección al individuo. Entre este personal capacitado tenemos en esta comunidad, 49 policías preventivos y 15 elementos de investigación o sea que cada 635 habitantes cuentan con la protección de un policía, para llevar a cabo este servicio, el personal se encuentra equipado con radios patrullas y armas de fuego. Para dar mayor seguridad al pueblo, el municipio de esta localidad autorización para que los veladores de las casa comerciales porten armas y hagan el uso necesario. Pero a pesar de esta estricta vigilancia no dejan de existir los atentados contra el bienestar del individuo, cometiéndose delitos, tanto patrimoniales, lesiones directas, robos etc. Las personas que delinquen son castigadas y recluidas en la Cárcel municipal que se encuentra en Tetanchopo, en la cual no existe ninguna clase de terapia ocupacional o educativa. En esta cárcel se encuentran recluidos tanto hombres, mujeres y jóvenes, aunque estos últimos son trasladados en su mayoría a la Escuela de rehabilitación en Cócorit. Entre los accidentes de tránsito encontramos que el 50 % de infractores son adolescentes, ya que estos no tienen la preparación y experiencia para conducir vehículos. Se han reportado varias quejas de padres de familia, reportando la falta de una escuela especializada para manejo, aludiendo que sus hijos tienen que aprender por sí solos. La educación vial es llevada a cabo por el depto. de tránsito en el momento de ir a solicitar su licencia cualesquier persona. Las medidas que deben adoptar los conductores de vehículos son las siguientes: a) Conocer los reglamentos de tránsito y sujetarse a sus disposiciones. b) Obedecer siempre las señales de tránsito. c) Adquirir pericia en el manejo del vehículo. d) Sujetarse a un examen médico y tratamiento cuando se tengan deficiencias orgánicas y conflictos emocionales. e) Reparar inmediatamente los desperfectos que sufra el vehículo por insignificantes que sean.

g) Evitar el manejo cuando se este bajo la influencia del alcohol. h) Evitar que se transporten dentro del vehículo substancias combustibles o explosivos.

Las personas que manejan vehículos deben disfrutar de salud física y mental, pues su responsabilidad es muy grande.

La prostitución es uno de los problemas que afectan a la Comunidad. Las prostitutas que se encuentran recluidas en la zona de tolerancia estan domiciliadas por la carretera a Alamos, - ellas son protegidas por las medidas médicas necesarias ya -- que cada sábado son visitadas por personal capacitado de el - Centro de Salud. También como es natural se encuentran prosti- tutas clandestinas y sería muy importante que asistieran a -- controlarse al Centro de Salud, por lo que se requiere un estudio a fondo de este problema.

14.- Vivienda.-

las viviendas en su mayoría son edificios modernos ya que últimamente ha progresado bastante, pero en la periferia se encuentran casas de adobe y de cartón, también se encuentran -- construcciones antiguas.

La organización es por cuadras y bien distribuidas, algunas - calles en terminación de pico colindando con cuatro mas que - son llamadas cuchillas, las cuales desembocan en la plaza - - principal, frente a la Presidencia Municipal.

Contamos con los departamentos de el Seguro Social que son -- tres edificios grandes y bien equipados, éstos edificios pueden ser habitados por asegurados o no asegurados.

También contamos con casas de renta, unas en buenas condiciones y otras no.

Entre los edificios públicos está el Palacio Municipal de Gobierno .

15.- Servicios Sanitarios.-

La comunidad de Navojoa cuenta con muy buenos servicios sanitarios, ya que se encuentra controlada por Salubridad. Sin embargo algunos establecimientos escapan a esta vigilancia burlándola, ya que cuando es visitada se encuentra en buenas condiciones, no así cuando ha pasado la inspección, éste problema se presenta en una minoría.

La cdad. cuenta con 5,029 tomas de agua, resolviendo así el -

Problema de abastecimiento. Tenemos 3268 conexiones al alcantarillado, 175 fosas septicas, 265 letrinas sanitarias y 57 pozos negros.

Para la recolección de basura dispone de 10 carros recolectores, juntando un total de 78 mts.3 que se tiran diarios. Cuenta ademas con un rastro en buenas condiciones y un mercado en condiciones regulares.

El total de restaurantes y fondas es de 79.

La leche se encuentra muy bien controlada, existe un pasteurizadora y 36 lecheros con leche bronca.

Para el control de los alimentos, se inpecciona 520 establecimientos de comestibles y bebidas.

El control de la fauna transmisora se lleva a cabo por medio de insecticidas caseros.

Entre las enfermedades producidas por los alimentos tenemos las mas importantes que son Disentería bacilar y amibiasis 508 registradas al año y enfermedades infecciosas y parasitarias 410.

16.- Servicios Médicos.-

Respecto al servicio médico vemos que la ciudad se encuentra pre vista de lo necesario para su servicio.

Hay 31 médico privados trabajando en diferentes Instituciones y clínicas particulares. 28 enfermeras partera, 20 comadronas registradas, una Trabajadora Social en el Centro de Seguridad Social, 6 dentistas y 7 químicos.

En lo referente a Instituciones, se encuentran dos sanatorios particulares, un Hospital Civil, un Centro de Salud con Maternidad, el I.M.S.S., y un servicio de emergencia siendo la Cruz Roja, ademas anexos a Salubridad tenemos el Hospital de Neumología y la Clínica del Tórax.

Para surtir las recetas tanto de clínicas como hospitales, funcionan 15 boticas particulares y la perteneciente al I.M.S.S. y de la Sría. de Salubridad.

17.- Nutrición.-

Tanto el individuo en particular como la colectividad necesitan estar bien alimentados para alcanzar sus objetivos y cumplir su misión, los problemas que entraña la alimentación de grandes grupos humanos, esta íntimamente ligados a los de la agricultura y Ganadería y a los del Comercio y transportes de

las Naciones.

Para que la gente se alimente bien es necesaria una condición importantísima. Que sepa comer.

El criterio práctico y correcto para la selección de los alimentos solo puede formarse mediante una tenaz y basta obra educadora, por lo tanto el gobierno se ha preocupado por llevar a cabo esta labor, por medio de los Centros de Salud los cuales cuentan con un programa de nutrición tanto para la ciudad como los centros rurales. Este programa consiste en enseñar a la gente a utilizar los alimentos de bajo costo y alto valor nutritivo, dando a las familias con necesidades más imperiosas, pescado seco, leche en polvo y mantequilla.

Contamos también con los desayunos escolares los cuales son distribuidos en las escuelas públicas, por medio del I.P.I.E.S. Los alimentos que más consumen son: Trigo, tomate, chícharo, maíz, frijol y chile, ya que son los productos que más se producen en esta zona.

En si no existe una educación general nutricional, ya que siempre se ha preocupado más este aspecto por la gente de clase baja, por no saber como distribuir su dinero en alimentos. La dieta regular es buena ya que se consumen los alimentos más importantes que carne, leche y huevos.

18.- Educación.-

Educación es el conjunto de conocimientos y métodos por medio de los cuales se desarrollan las facultades intelectuales, rurales y físicas, del ser humano. En consecuencia la educación no crea facultades en el educando pues esas actividades son propias del sujeto, sino que coopera en su desenvolvimiento y perfección. Es evidente que la educación es necesaria para todas las personas, por lo que contamos en esta comunidad con varios centros educacionales.

La población escolar registrada en el último censo fue de 10,202 alumnos en las escuelas primarias, entre las que están 11 escuelas primarias Estatales, 5 particulares y 6 federales 1955 alumnos en las Escuelas secundarias, entre las que son: 1 Esc. Secundaria Federal Técnica, que es la E.T.I.C. 99, 1 estatal Othon Almada y 7 particulares.

Una Escuela Preparatoria Unidad Regional Sur, incorporada a la Universidad de Sonora que cuentan con 525 alumnos.

Para la Educación de adultos se han establecido 2 Secundarias nocturnas, 1 primaria nocturna, 1 preparatoria nocturna, un Instituto Gregg de Comercio y 1 Instituto de Contadores. Además el Centro de Seguridad Social. el cual cuenta con enseñanzas especializadas como: Costura, Corte, tejido, cocina, enfermería, juguetería y bordado.

Otras Instituciones de enseñanza son las escuelas comerciales que son 6, una tele aula y el Centro de Seguridad Social. Cada escuela cuenta con su periódico mural, la única que tiene imprenta es la Sec. Federal E.T.I.C. 99.

Tiempo atrás, había en existencia una Biblioteca Pública en la plaza Central pero fue calsurada, acutlamente se encuentra una para servicio del público perteneciente al P.I.R., la cual no está muy bien provista.

19.- Recreo.-

La complejidad creciente de la vida moderna exige que recreación y trabajo se complementen. a fin de que el individuo pueda rendir una fructífera jornada de trabajo sin que tenga que agotarse física y moralmente.

Para poder tener un descanso completo es necesario disponer de lugares apropiados en los cuales se pueda salir de la rutina diaria.

En la ciudad 4 parques están dispuestos al público, con bancas, fuentes, cafetería y césped, 2 plazas, una Central -- frente a la Presidencia y otra en una colonia aparte, un -- parque zoológico y el parque Morelos con columpios y juegos para los niños.

En el auditorio de la plaza Central se dan conciertos públicos ya sea de estudiantinas, orquestas, conjuntos populares o artistas invitados.

Las fiestas religiosas son celebradas con verdadero entusiasmo principalmente el 12 de Diciembre para festejar a -- Nuestra Sra. de Guadalupe.

El día 16 de Septiembre, 24 de Febrero, 20 de Noviembre y 5 de Mayo se celebran las fiestas patrias con verdadero júbilo ,.

Principiando el desfile que termina con música y baile otra - clase de diversiones con que se cuenta es el cine, 1 en muy - buenas condiciones y dos en regulares condiciones de edo. En ocasiones visitan a la Ciudad caravanas de artistas u obras - teatrales que son presentadas en cualesquier de los cines. Cuenta ademas con 4 edificios para organizar bailes que son: Canino de Navojoa, Casino Señorial, Sociedad Mutualista y Edi ficio Godínez.

Para los hombres se han hecho 6 salones de billar, 40 cafes, y un centro para jugar boliche.

20.- Servicios Religiosos.-

En las culturas primitivas las fuerzas de la naturaleza ocupa ron lugar preferente en la veneración de los hombre. Algunas de esa fuerzas se consideraban propicias y otras hostiles. El agua guego, elementos indispensables al hombre, se tenían por sagrados, eran tratados con supersticioso respeto y honrados - por prácticas culturales.

Actualmente la religión ha cambiado su curso ador_ado un solo Dios. Sin embargo todavía existe la diversidad de opiniones y creencias en cuanto a religión, asi tenemos que nos hemos di- vidido en varias Iglesias y dogmas, entre las que mas imperan en esta Comunidad son: 5 Iglesias católicas, en las cuáles -- hay 3 parrocos y dos van solo los domingos a celebrar la San- ta Misa. 1 Templo Evangelista, 1 Iglesia de Dios, 1 Iglesia - de Testigos de Jehova, 1 Iglesia de Mormones.

Como se puede apreciar, la religión que impera es la Católica secundandola la Iglesia Evangelista.

Entre los sacerdotes católicos tenemos Diosesanos que pertene cen a la Diócesis de Obregon, directamente del Sr. Obispo - - Miguel Glez., ademas 3 sacerdotes que pertenecen a la orden de San Antonio María Claret.

La Iglesia Católica tiene una unión femenina mexicana que se divide en sritas. y sras. Dicha unión trabaja en la Comunidad con las personas mas necesidad, tanto económica como moral- - mente. En la Cárcel Municipal se imparte Catesismo a los pres- sos, ademas alfabetización y aritmética, también se les ayuda con pequeños regalos.

En el asilo de ancianos desarrollan una actividad muy noble llevándoles un poco de alegría en sus últimos días.

Generalmente les llevan música, juegos, regalos y les preparan comidas o desayunos.

En esta campaña de ayuda se visitan también los barrios pobres, ayudándolos con médico o medicinas cuando así lo requieren.

Ademas efectuan Kermesses y festivales con el fin de recolectar fondos para las fiestas de navidad que les preparan a los niños pobres y despensas para las familias.

Está programada una casa hogar por los padres claretianos - Se cuenta ya con edificio, solo falta el mobiliario, posiblemente el próximo año se inicie tan importante obra y de tanto valor moral, se cuenta además con personal capacitado, todos ellos voluntarios.

Las relaciones de la Iglesia con el Gobierno son muy satisfactorias, ya que en ocasiones trabajan de acuerdo ejem: - Cuando se quiere dar una proyección en la cárcel, se pide permiso al Alcalde, quien lo autoriza inmediatamente.

Ademas coinciden en ocasiones en inauguraciones de un nuevo plantel o banquetes, también colabora el Gobierno con la Iglesia cuando se inicia un programa de ayuda para los necesitados.

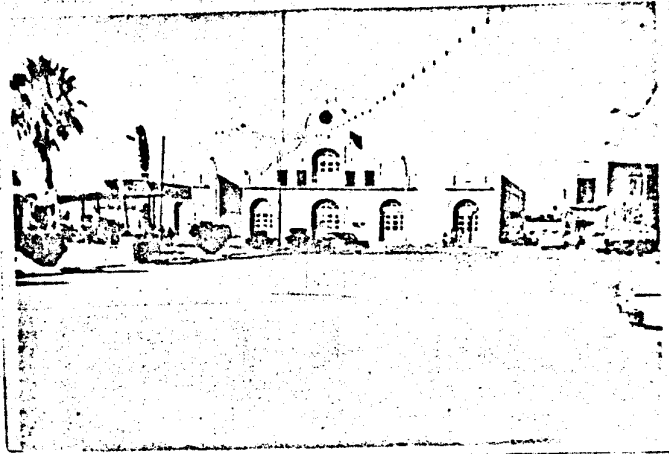

VISTA DEL PALACIO MUNICIPAL
DE NAVOJOA, SON.

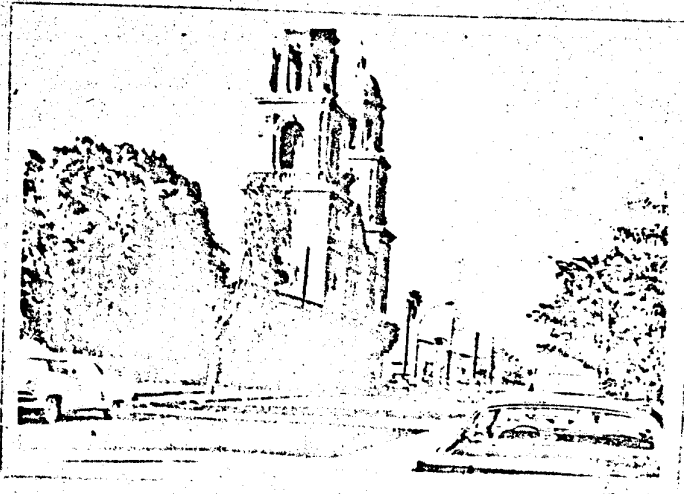

VISTA DE LA IGLESIA DE NAVOJOA, SON.

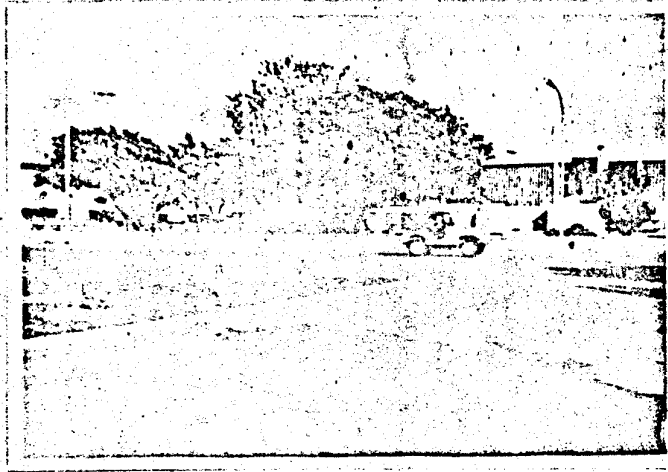

PLAZA DE LA CIUDAD

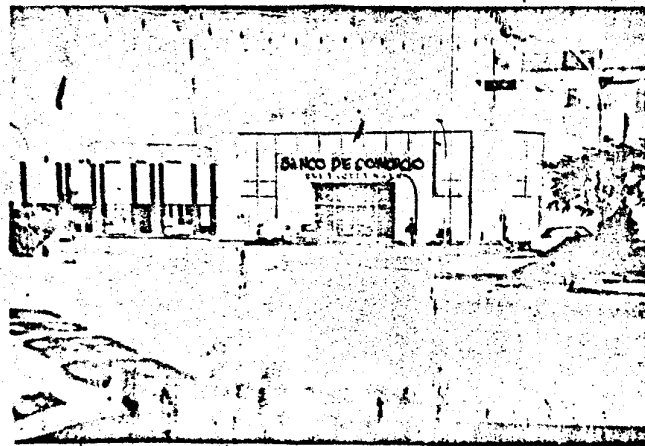

BANCO DE COMERCIO, NAVOJOA