

PRESENTACION E INTERPRETACION DE RESULTADOS

Los resultados obtenidos en la presente investigación se presentarán en tres apartados; el primero muestra los resultados encontrados de las características generales del estudiante de enfermería que tiene un compromiso laboral, en el segundo apartado se presenta la información obtenida del indicador situación laboral, finalmente en el tercer apartado muestra los resultados del indicador situación académica.

I.- CARACTERISTICAS GENERALES

El departamento de enfermería de la UNISON en el período escolar 93-1 registró una población de 104 alumnos del II al VI semestre, de los cuales el 38% (40 alumnos) laboran en alguna institución de salud. (Gráfica No. 1)

La distribución total de alumnos por semestre y porcentaje de los que tienen un compromiso laboral es la siguiente:

- II Semestre cuenta con una población de 22 alumnos de los cuáles el 36% (8) trabajan.

GRAFICA No. 1

POBLACION ESTUDIANTIL DEL DEPARTAMENTO DE ENFERMERIA DE LA UNISON QUE LABORA EN ALGUNA INSTITUCION DE SALUD

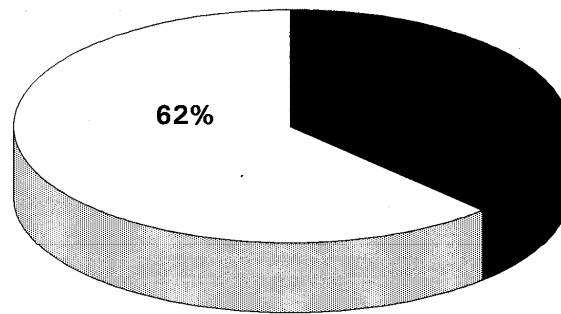

■ ALUMNOS QUE LABORAN □ ALUMNOS QUE NO LABORAN

Fuente: Encuesta
Septiembre 1993
Hermosillo, Sonora

CUADRO NO. 1

**POBLACION ESTUDIANTIL DEL DEPARTAMENTO DE
ENFERMERIA DE LA UNISON Y RELACION DE ALUMNOS QUE
TRABAJAN EN UNA INSTITUCION DE SALUD**

SEMESTRE QUE CURSAN	ALUMNOS INSCRITOS	ALUMNOS QUE NO TRABAJAN		ALUMNOS QUE TRABAJAN	
		TOTAL	%	TOTAL	%
II SEMESTRE	22	14	64	8	36
III SEMESTRE	14	12	86	2	14
IV SEMESTRE	26	14	54	12	46
V SEMESTRE	20	13	65	7	35
VI SEMESTRE	22	11	50	11	50

FUENTE : Encuesta Sep. 1993
Hermosillo, Son., México.

GRAFICA No. 2

POBLACION ESTUDIANTIL DEL DEPARTAMENTO DE
ENFERMERIA DE LA UNISON POR PROMEDIO DE EDAD Y QUE
TRABAJAN EN UNA INSTITUCION DE SALUD

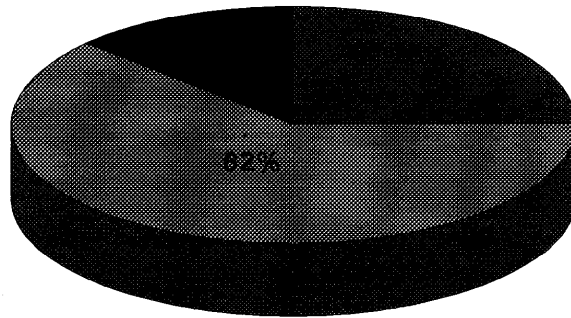

Fuente: Encuesta
Septiembre 1993
Hermosillo, Sonora

GRAFICA No. 3

**POBLACION ESTUDIANTIL DEL DEPARTAMENTO DE
ENFERMERIA DE LA UNISON POR SEXO Y QUE
TRABAJAN EN UNA INSTITUCION DE SALUD**

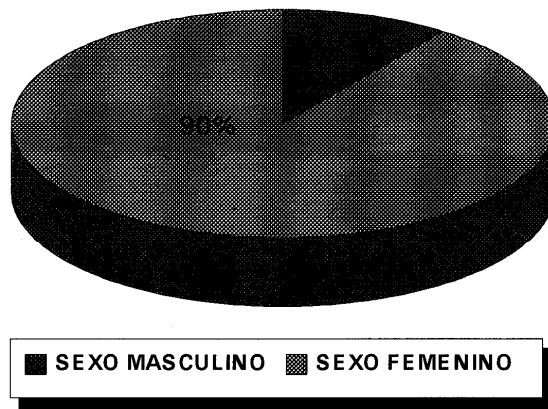

Fuente: Encuesta
Septiembre 1993
Hermosillo, Sonora

GRAFICA No. 4

POBLACION ESTUDIANTIL DEL DEPARTAMENTO DE ENFERMERIA DE LA UNISON SEGUN ESTADO CIVIL Y QUE LABORAN EN ALGUNA INSTITUCION DE SALUD



Fuente: Encuesta
Septiembre 1993
Hermosillo, Sonora

II.- SITUACION LABORAL

De la población estudiada la gran mayoría 53%, está empleada en Instituciones de Seguridad Social; el 20% en Instituciones de población abierta y el 27% en Instituciones Privadas.

(Cuadro No. 2).

La distribución de los alumnos que trabajan en las instituciones de Seguridad Social es la siguiente: El primer lugar lo ocupa el ISSSTE con 67%, siguiéndole el ISSSTESON con 29% y el tercer lugar lo ocupa el IMSS con 4%.

(Cuadro No. 2-A).

En cuanto a las instituciones de población abierta, el 62% trabajan en el Hospital General del Estado, el 25% en el HIES y el 13% en el Hospital Psiquiátrico Cruz del Norte. (Cuadro No. 2-B).

La relación de alumnos que trabajan en Instituciones privadas es la siguiente: El primer lugar lo ocupa la clínica Licona con 73%, el 9% en Ma. Auxiliadora, el 9% en Hospital San Francisco y el 9% restante en Centro Médico del Noroeste. (Cuadro No. 2-C).

Respecto a los motivos de los estudiantes por los cuáles tienen un compromiso laboral el más alto porcentaje 68% refieren que lo hacen por necesidad económica; el 20% lo hace para adquirir habilidad y destreza, el 7% por tener tiempo libre y ganas de trabajar y el 5% restante por otros motivos. (Gráficas No. 5)

En relación al horario en que laboran es importante señalar que de la muestra encuestada ninguno de los alumnos labora en el turno matutino y tan solo el 5% presta sus servicios en el turno vespertino; el más alto porcentaje 62% lo hace en el turno nocturno y el 33% restante en la jornada acumulada. (Gráfica No. 6).

El promedio de horas que trabajan a la semana el 8% laboran de 11 a 20 horas por semana, el 27% de 21 a 31 horas; el más alto porcentaje con 65% labora más de 31 horas por semana. (Gráfica No. 7).

Respecto al promedio de pacientes asignados diariamente a las estudiantes al 5% le asignan menos de 3 pacientes, el 15% de 10 a 15 pacientes y el 80% restante le asignan de 4 a 9 pacientes. (Gráfica No. 8).

De acuerdo a la clasificación que se realizó sobre el número de actividades que llevan a cabo durante el turno el 78% respondió que de 10 a 20

actividades mientras que el resto 22% respondió que realizan más de 21 actividades. (Gráfica No. 9).

CUADRO NO. 2

**POBLACION ESTUDIANTIL DEL DEPARTAMENTO DE
ENFERMERIA DE LA UNISON, SEGUN INSTITUCIONES DE SALUD
DONDE TIENEN UN COMPROMISO LABORAL**

INSTITUCIONES DE SALUD	ESTUDIANTES	
	TOTAL	PORCENTAJE
SEGURIDAD SOCIAL	21	53 %
PRIVADAS	11	27 %
POBLACION ABIERTA	8	20 %
TOTAL	40	100 %

FUENTE: Encuesta Sep. 1993
Hermosillo, Son., México

CUADRO NO. 2-A

**DISTRIBUCION DE ESTUDIANTES DEL DEPARTAMENTO
DE ENFERMERIA DE LA UNISON QUE TRABAJAN EN INSTITUCIONES
DE SEGURIDAD SOCIAL.**

INSTITUCIONES DE SEGURIDAD SOCIAL	ESTUDIANTES	
	TOTAL	PORCENTAJE
ISSSTE	14	67 %
ISSSTESON	6	29 %
I MSS	1	4 %
TOTAL	21	100 %

FUENTE: Encuesta Sep. 1993

Hermosillo, Son; México.

CUADRO No. 2-B

**DISTRIBUCION DE ESTUDIANTES DEL DEPARTAMENTO DE ENFERMERIA
DE LA UNISON QUE TRABAJAN EN INSTITUCIONES
DE POBLACION ABIERTA.**

INSTITUCIONES DE POBLACION ABIERTA	ESTUDIANTES	
	TOTAL	PORCENTAJE
H.G.E	5	62 %
H.I.E.S.	2	25 %
H.C.N.	1	13 %
TOTAL	8	100 %

FUENTE: Encuesta Sep. 1993
Hermosillo, Son; México.

CUADRO No. 2-C

POBLACION ESTUDIANTIL DEL DEPARTAMENTO DE ENFERMERIA DE LA UNISON, QUE TRABAJAN EN INSTITUCION DE SALUD PRIVADAS.

INSTITUCIONES DE SALUD PRIVADAS	ESTUDIANTES	
	TOTAL	PORCENTAJE
MA. AUXILIADORA	1	9 %
HOSPITAL SAN FRANCISCO	1	9 %
CLINICA LICONA	8	73 %
C. MEDICO NOROESTE	1	9 %
TOTAL	11	100 %

FUENTE: Encuesta, Sep. 1993

Hermosillo, Son; México.

GRAFICA No. 5

POBLACION ESTUDIANTIL DEL DEPARTAMENTO DE ENFERMERIA DE LA UNISON SEGUN MOTIVOS POR LOS CUALES TIENEN UN COMPROMISO LABORAL EN UNA INSTITUCION DE SALUD

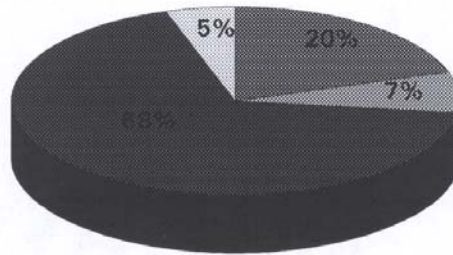

Fuente: Encuesta
Septiembre 1993
Hermosillo, Sonora

GRAFICA No. 6

POBLACION ESTUDIANTIL DEL DEPARTAMENTO DE ENFERMERIA DE LA UNISON SEGUN TURNO QUE TRABAJAN EN INSTITUCIONES DE SALUD

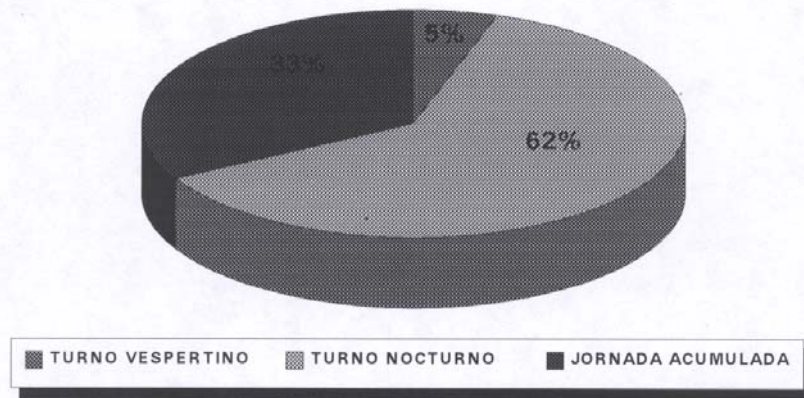

Fuente: Encuesta
Septiembre 1993
Hermosillo, Sonora

GRAFICA No. 7

POBLACION ESTUDIANTIL DEL DEPARTAMENTO DE ENFERMERIA DE LA UNISON SEGUN PROMEDIO DE HORAS QUE LABORAN A LA SEMANA EN UNA INSTITUCION DE SALUD

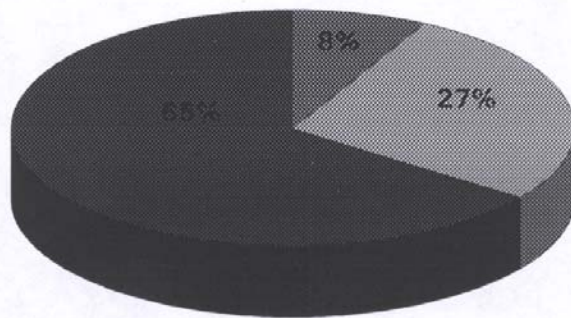

■ DE 11 A 20 HRS. ■ DE 21 A 31 HRS. ■ MAS DE 32 HRS.

Fuente: Encuesta
Septiembre 1993
Hermosillo, Sonora

GRAFICA No. 8

POBLACION ESTUDIANTIL DEL DEPARTAMENTO DE ENFERMERIA
DE LA UNISON QUE LABORAN EN INSTITUCION DE SALUD SEGUN
PROMEDIO DE PACIENTES ASIGNADOS EN SU JORNADA DE TRABAJO

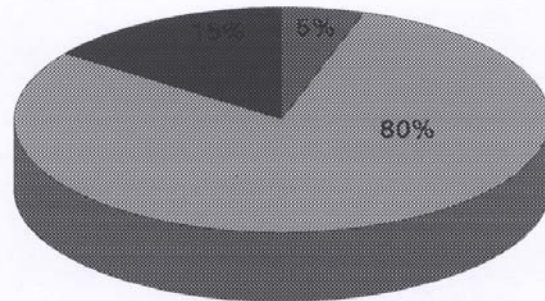

■ MENOS DE 3 PACIENTES ■ DE 4 A 9 PACIENTES ■ DE 10 A 15 PACIENTES

Fuente: Encuesta
Septiembre 1993
Hermosillo, Sonora

GRAFICA No. 9

**POBLACION ESTUDIANTIL DEL DEPARTAMENTO DE ENFERMERIA
DE LA UNISON QUE LABORAN EN INSTITUCION DE SALUD SEGUN NUMERO DE
ACTIVIDADES QUE REALIZAN DURANTE SU JORNADA DE TRABAJO**

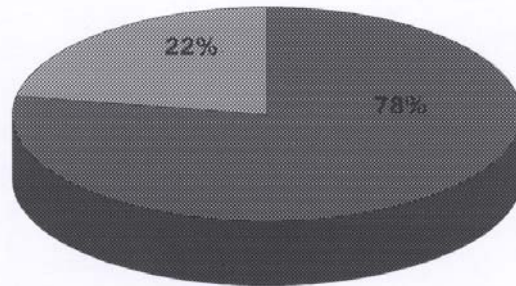

■ DE 10 A 20 ACTIVIDADES ■ MAS DE 21 ACTIVIDADES

Fuente: Encuesta
Septiembre 1993
Hermosillo, Sonora

III.- SITUACION ACADEMICA :

Con respecto al periodo escolar de ingreso de los estudiantes investigados se encontró que el 40% de los alumnos ingresaron antes del periodo escolar 90-I; el 15% en el periodo escolar 90-2; el 5% ingresó el 91-1, el 25% en 91-2 y el resto 15% ingresaron en el periodo escolar 92-2. (Gráfica No.- 10).

De la población total de estudiantes encuestados el más alto porcentaje 70% cursan en el período escolar 93-I todas las materias del semestre y el 30% restante llevan materias sueltas de 2 ó más semestres de la carrera de enfermería. (Gráfica No.11).

En relación a los promedios generales de los alumnos encuestados se encontró que:

El 3% (1), su promedio del semestre fué de 59 y menos,

El 10% (4), su promedio se encuentra entre 60 y 70.

El 47% (19), su promedio se encuentra entre 71 y 80.

El 27% (11), su promedio se encuentra entre 81 a 90 y,

El 13% (5), su promedio se encuentra entre 91 y más.

(Gráfica No.12).

En cuanto a los promedios generales de cada grupo por semestre (incluidas todas las materias), se encontró que el promedio general que el grupo de II Semestre fué de 68.2, mientras que el de los estudiantes que laboran en un Institución de salud fue de 79.5; en III Semestre el promedio general del grupo fué de 71, mientras que el promedio de los estudiantes que laboran fué de 75.7; en IV Semestre el promedio general fué de 77.8, mientras que el promedio de alumnos que trabajan fue 81.7; en V Semestre el promedio general fue de 71.1 y el de los alumnos que trabajan fué 73.4; por último el promedio general de los estudiantes de VI Semestre fué de 77.1, a diferencia de los alumnos que trabajan que fué de 76.

El promedio general de calificación del período escolar 93-1 del total de los alumnos inscritos en la carrera de enfermería de II a VI Semestre fué de 73.0; mientras que el promedio de los alumnos que tienen un compromiso laboral en una institución de salud fue de 77.2. Encontrando así que el promedio de los estudiantes que laboran es significativamente mayor que el promedio general del total de alumnos inscritos en el mismo período escolar (Cuadro No.3).

En el punto referente al promedio de inasistencias durante un mes relacionadas directamente con el trabajo tenemos que el 75% tuvo de 1 - 4 inasistencias en un mes; el 20% tuvo de 5 - 9; y el más bajo porcentaje de 10 inasistencias fué de 5% (Gráfica No.13)

En relación al estado de ánimo después de trabajar y asistir a la escuela se encontró que en el 22% su estado de ánimo era bueno al asistir a clases; el 68% refieren que su estado de ánimo es regular; y el 10% que su estado de ánimo era malo (Gráfica No.14).

En el período escolar 93-1 del total de los alumnos encuestados, el 73% aprobaron todas las asignaturas en las cuáles se inscribieron y el 27% reprobaron una o más materias. De los alumnos que reprobaron una o más asignaturas el 18% respondieron que presentarán exámen extraordinario y el 82% respondió que llevarán de nuevo la asignatura reprobada en el próximo período escolar 93-2; pués una de las materias reprobadas correspondían a las prácticas de enfermería (Gráfica No. 15 y 16).

En cuanto al rendimiento escolar de la población encuestada el 28% considera su rendimiento escolar como suficiente ; el 60% como bueno y el 12% restante considera su rendimiento escolar como malo (Gráfica No. 17).

Otro aspecto investigado fué si el alumno cree que influya en su rendimiento escolar el que tenga un compromiso laboral, el 78% respondió que si influye negativamente y el 22% respondió que no influye negativamente el que trabaje, sino al contrario influye positivamente ya que las clases que ven en la escuela las practican mientras trabajan (Gráfica No. 18).

Entre las causas por las cuáles influyen negativamente mencionaron:

El 42% refiere que le cuesta mucho más esfuerzo estudiar por el cansancio después de trabajar.

El 35% dice que después de una jornada de trabajo nocturna no captan en forma adecuada lo expuesto en clases.

El 23% expresa que cuando se trabaja, no hay tiempo suficiente para estudiar o para elaborar tareas extra clases (Cuadro No. 4).

GRAFICA No. 10

POBLACION ESTUDIANTIL DEL DEPARTAMENTO DE ENFERMERIA DE LA UNISON QUE LABORAN EN UNA INSTITUCION DE SALUD SEGUN FECHA DE INGRESO A LA CARRERA DE ENFERMERIA

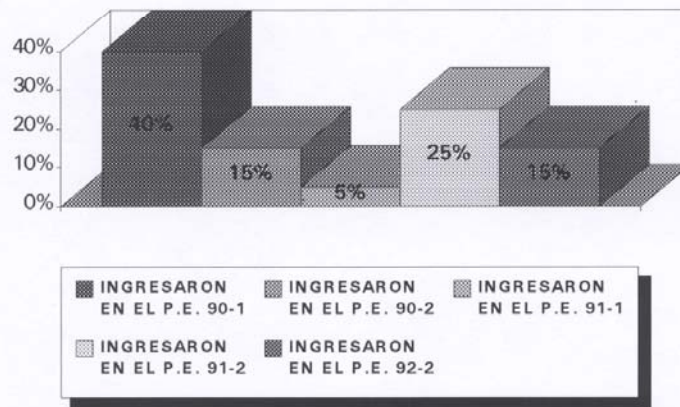

Fuente: Encuesta
Septiembre 1993
Hermosillo, Sonora

GRAFICA No. 11

POBLACION ESTUDIANTIL DEL DEPARTAMENTO DE ENFERMERIA DE LA UNISON SEGUN MATERIAS CURSADAS Y QUE TIENEN UN COMPROMISO LABORAL EN UNA INSTITUCION DE SALUD

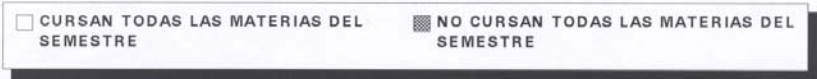
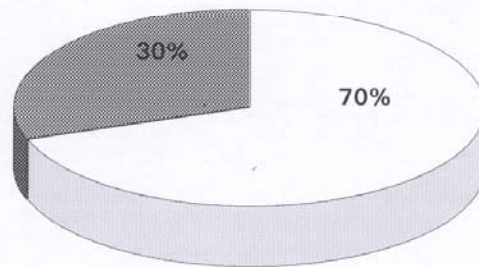

Fuente: Encuesta
Septiembre 1993
Hermosillo, Sonora

GRAFICA No. 12

POBLACION ESTUDIANTIL DEL DEPARTAMENTO DE ENFERMERIA
DE LA UNISON SEGUN PROMEDIO DE CALIFICACION EN EL PERIODO
ESCOLAR 93-1, QUE LABORAN EN UNA INSTITUCION DE SALUD

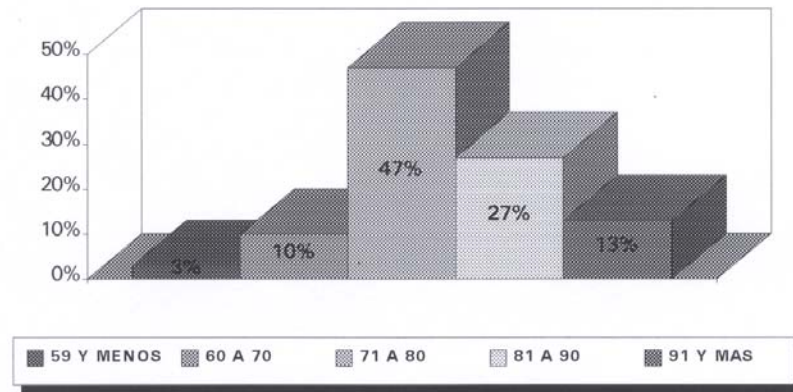

Fuente: Encuesta
Septiembre 1993
Hermosillo, Sonora

CUADRO NO. 3

POBLACION ESTUDIANTIL DEL DEPARTAMENTO DE ENFERMERIA DE LA UNISON QUE LABORA EN UNA INSTITUCION DE SALUD, SEGUN SEMESTRE CURSADO Y PROMEDIO GENERAL DE CALIFICACION.

SEMESTRE	TOTAL DE ALUMNOS INSCRITO EN LA CARRERA DE ENFERMERIA	PROMEDIO GENERAL P.E. 93-1	TOTAL DE ALUMNOS INSCRITOS QUE TIENEN UN COMPROMISO LABORAL	PROMEDIO DE CALIFICACION
II SEMESTRE	22	68.2	8	79.5
III SEMESTRE	14	71	2	75.7
IV SEMESTRE	28	77.8	12	81.7
V SEMESTRE	20	71.1	7	73.4
VI SEMESTRE	22	77.1	11	76.0
TOTAL	104	73	40	77.2

FUENTE: Encuesta Sep. 1993. Hillo, Son., México

GRAFICA No. 13

POBLACION ESTUDIANTIL DEL DEPARTAMENTO DE ENFERMERIA DE LA UNISON QUE LABORAN EN UNA INSTITUCION DE SALUD Y PROMEDIO DE INASISTENCIA EN UN MES A LA ESCUELA

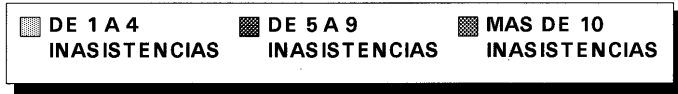
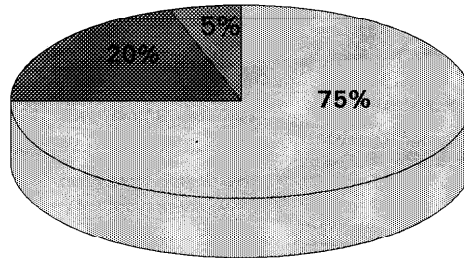

Fuente: Encuesta
Septiembre 1993
Hermosillo, Sonora

GRAFICA No. 14

POBLACION ESTUDIANTIL DEL DEPARTAMENTO DE ENFERMERIA DE LA UNISON QUE LABORA EN UNA INSTITUCION DE SALUD Y SU ESTADO DE ANIMO AL ASISTIR A CLASES DESPUES DE UNA JORNADA DE TRABAJO

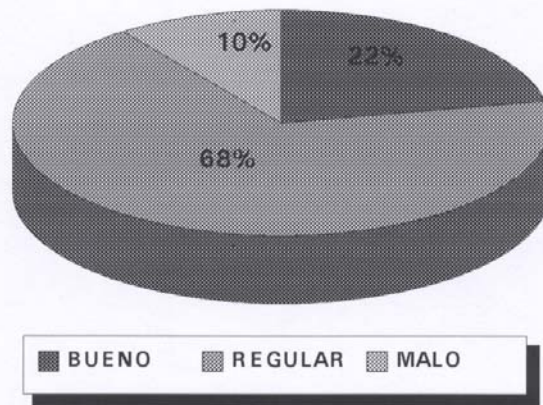

Fuente: Encuesta
Septiembre 1993
Hermosillo, Sonora

GRAFICA No. 15

POBLACION ESTUDIANTIL DEL DEPARTAMENTO DE ENFERMERIA DE LA UNISON QUE LABORA EN UNA INSTITUCION DE SALUD SEGUN APROBACION-REPROBACION DE ASIGNATURAS EN LAS CUALES SE INSCRIBIERON

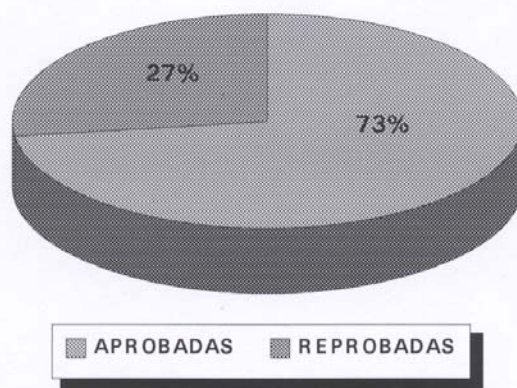

Fuente: Encuesta
Septiembre 1993
Hermosillo, Sonora

GRAFICA No. 16

POBLACION ESTUDIANTIL DEL DEPARTAMENTO DE ENFERMERIA DE LA UNISON QUE LABORA EN UNA INSTITUCION DE SALUD Y RELACION DE LOS QUE PRESENTARON EXAMENES DE REGULARIZACION

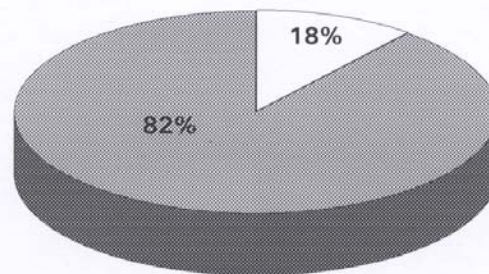

PRESENTARON EXAMEN DE REGULARIZACION NO PRESENTARON EXAMEN DE REGULARIZACION

Fuente: Encuesta
Septiembre 1993
Hermosillo, Sonora

GRAFICA No. 17

POBLACION ESTUDIANTIL DEL DEPARTAMENTO DE ENFERMERIA DE LA UNISON QUE LABORA EN UNA INSTITUCION DE SALUD Y OPINION SOBRE SU RENDIMIENTO ESCOLAR

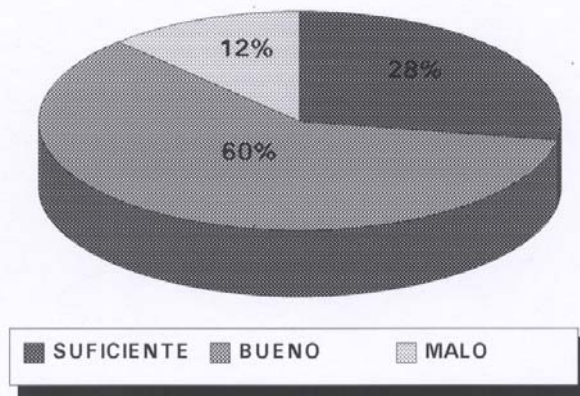

Fuente: Encuesta
Septiembre 1993
Hermosillo, Sonora

GRAFICA No. 18

**POBLACION ESTUDIANTIL DEL DEPARTAMENTO DE ENFERMERIA DE LA
UNISON QUE LABORA EN UNA INSTITUCION DE SALUD Y OPINION
SOBRE LA INFLUENCIA EN SU RENDIMIENTO ESCOLAR**

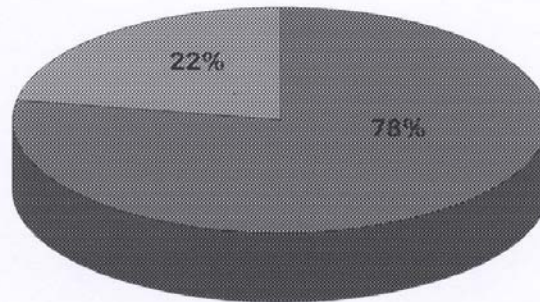

■ SI INFLUYE NEGATIVAMENTE ■ NO INFLUYE NEGATIVAMENTE

Fuente: Encuesta
Septiembre 1993
Hermosillo, Sonora

CUADRO NO. 4

POBLACION ESTUDIANTIL DEL DEPARTAMENTO DE ENFERMERIA DE LA UNISON QUE LABORA EN UNA INSTITUCION DE SALUD, SEGUN OPINION SOBRE LA INFLUENCIA NEGATIVA EN EL RENDIMIENTO ESCOLAR.

OPINION SOBRE LA INFLUENCIA NEGATIVA EN EL RENDIMIENTO ESCOLAR	ALUMNOS	
	TOTAL	PORCENTAJE
CUESTA MAS TRABAJO ESTUDIAR POR EL CANSANCIO DESPUES DE TRABAJAR	13	42 %
DIFICULTAD PARA CAPTAR ADECUADAMENTE LO EXPUESTO EN CLASE	11	35 %
DIFICULTAD PARA ESTUDIAR Y REALIZAR TRABAJOS EXTRA CLASE	7	23 %
TOTAL	31	100 %

FUENTE :Encuesta Sep. 1993. Hillo.,Son.,México.