

1. - ANTECEDENTES HISTORICOS

La población de Sahuaripa fué fundada en el año de 1629, adquiriendo la categoría de Villa el 13 de junio de 1934 y el 13 de mayo de 1943 el rango de Ciudad que actualmente tiene.

Los primeros habitantes de esta región pertenecían a la tribu Opata, apodados Sicibotaris, raza actualmente extinguida como consecuencia de su fusión a través de los tiempos con la raza blanca. Otros pobladores fueron los Pimas y los Tarahumaras.

Por investigaciones se han encontrado en cuevas cercanas a Sahuaripa (Güisamopa), algunos restos momificados de seres humanos, así como semillas alimenticias (maíz y frijol) en perfecto estado de conservación.

La conquista y fundación de pueblos por los españoles se llevó a cabo desde el principio del siglo XVII. Los indígenas fueron convertidos fácilmente a la religión católica.

Durante la guerra de Independencia no se manifestó ningún movimiento Insurgente que la historia haya recogido. Algunos hechos de armas ocurrieron en este Distrito durante el movimiento Revolucionario de 1910. Los conspiradores Sahuaripenses contra el régimen de Porfirio Díaz, en las postrimerías de

esa dictadura sufrieron prisión en San Juan de Ulúa, destacándose algunos revolucionarios como el Coronel Severiano Talamante.

a).- Patrimonio Cultural y Social de la Comunidad.

Con relación al Idioma y dialectos dominantes, diremos que en la ciudad de Sahuaripa el 95% habla solamente el Español; el 4% Inglés-Español y el 1% Español-Pima, Español-Opata, Español-Mayo y Español-Yaqui.

El analfabetismo está presente en el 25% de la población debido a que la mayoría tienen necesidad de trabajar en el campo, este porcentaje es de 20% de adultos y el 5% de niños. La deserción escolar se debe a que únicamente desean aprender a leer y escribir, llegando a concluir sus estudios primarios sólo un 60%, de los cuales algunos estudian Secundaria, y los que tienen recursos económicos siguen estudiando alguna profesión fuera de la comunidad.

Los que desertan antes de terminar sus estudios primarios se debe a: Que son mayores de edad y se oponen a seguir en la escuela, o bien porque sus padres obligados por la necesidad los envían a las tareas del campo.

2.- GEOGRAFIA

La ciudad de Sahuaripa es cabecera del Municipio y Distrito

Judicial y Electoral del mismo nombre; está situada en la parte centro y oeste del Estado de Sonora, a los $28^{\circ} 3'$ de Latitud Norte y $109^{\circ} 14'$ de longitud oeste Greenwich. Su altura es de 460 metros sobre el nivel del mar, a 257 kilómetros de distancia de la Capital del Estado, por la ruta Tonichi y Tecoripa, y a 235 ki lómetros por la ruta de Suaqui-Mazatán.

a). - Comunicaciones:

Sahuaripa se encuentra comunicada con la ciudad de Hermosillo, por carretera de 257 kilómetros de terracería, transitable la mayor parte del año, pero ofrece dificultades en la época de lluvias. Al sur, otro camino de terracería la comunica con los poblados de Arivechi, Bamori, Valle de Tacupeto, Cajón de Onapa y Güisamopa.

De Arivechi rumbo al este existe un camino en malas condi ciones pero de gran utilidad, el cuál toca los poblados de Tarachi, El Porvenir, La Iglesia, El Matarachi, Nuevo Mulatos y El Víctor con una longitud de 89 kilómetros.

También en males condiciones cuenta con un camino que to ca los poblados de Bacanora, Tecoripa y Tarachi.

Al norte de Sahuaripa hay otro camino de 60 kilómetros de longitud que pasa por los poblados de Tesajera y Badesi, hasta

llegar al Rancho El Sapo. Tres veces por semana se cuenta con servicio de Taxis Aéreos, existiendo también una Administración de Correos, Oficina de Telégrafos, Centro de Radio permanente de la Policía Judicial del Estado, así mismo prestan el servicio de radio para la comunidad la Asociación Ganadera Local, el Banco de Comercio de Sonora, y la Unión de Crédito Agrícola y Ganadero.

Todas las poblaciones de la región se encuentran comunicadas telefónicamente faltando únicamente el tendido de la línea a Hermosillo.

3.- CARACTERISTICAS DE LA POBLACION

La población de Sahuaripa cuenta aproximadamente con 9,420 habitantes, 6,400 residen en la ciudad y el resto en los pueblos dependientes de ese Municipio.

A continuación exponemos datos tomados de los censos de 1965 a la fecha, sobre Natalidad, Defunción y Matrimonios:

<u>NATALIDAD</u>		
AÑO	NACIMIENTOS	PORCENTAJE
1965	192	4.5
1966	129	2.9
1967	245	5.5
1968	218	5.2
1969	212	4.8
1970	92	2.5

DEFUCIONES :

AÑO	DEFUCIONES	PORCENTAJE
1969	37	
1970	18	

MATRIMONIOS :

AÑO	MATRIMONIOS	PORCENTAJE
1965	38	.90
1966	50	1.1
1967	34	.76
1968	33	.64
1969	30	.60
1970	9	

4. - CONDICIONES ECONOMICAS

a). - Agricultura y Ganadería.

Debido a la Topografía y a la escasa precipitación pluvial, el terreno susceptible de explotación agrícola de la región de Sahuaripa es muy reducido. Los únicos terrenos de agricultura con que se cuenta son los situados en los márgenes de los ríos Sahuaripa y Bacanora, que comprenden alrededor de 6,342 Hs. de las cuales cuentan con riego seguro aproximadamente 700 de ellas.

Los cultivos principales son: maíz, trigo y frijol, sembrándose también pequeñas áreas con alfalfa, cebada forrajera, ajo y otras especies menores.

Desde el año de 1926, la superficie de la región de Sahuaripa registrada como irrigada por gravedad era de 700 Hs; con el tiempo esta área no se ha incrementado, sino que ha venido disminuyendo, debido a que la profundidad del ancho del río dificulta cada vez más la utilización de sus aguas.

La construcción de obras de pequeña irrigación que permitierían el levantamiento de las aguas de los ríos Sahuaripa y Bacanora y la mayor utilización de las mismas, ha sido preocupación muy antigua de los habitantes de los municipios de Arivechi, Bacanora y Sahuaripa.

La producción agrícola de la región es tan precaria que no alcanza a satisfacer las necesidades de sus habitantes, ni constituye un auxilio a la producción ganadera ya que la mayoría de los alimentos para ganado vienen de fuera soportando los altos fletes que tienen que cubrir. Prácticamente no existe la menor integración agrícola y ganadera.

En lo que se refiere a la ganadería, por el contrario de la agricultura es la actividad más importante de la región.

Los municipios antes mencionados constituyen una de las zonas del Estado de Sonora, mayormente pobladas de ganado.

La siguiente tabla muestra la cantidad de ganado que actualmente existe en los tres municipios:

Municipio	Vacuno	esquino	mular	Capri no	Porci no	asnal	Total Cabezas
Arivechi	15,626	436	300	30	875	1,235	18,502
Bacanora	18,146	1,150	403	857	1,145	2,774	24,475
Sahuaripa		4,102	2,616	2,883	2,860	8,045	101,877

Es fácil apreciar por estas tablas las sobrepoblaciones ganadera y consecuentemente, el sobrepastoreo que existe en la región.

El servicio de extensión Zootécnico del comité Estatal de Fomento Ganadero, ha coadyuvado mediante recomendaciones y publicaciones al mejoramiento genético de los hatos de la zona, pudiendo decirse que más del 50% del ganado que existe en la región se ha cruzado con sementales de buena calidad, tanto de particulares como con los que el propio comité pone a disposición de los ganaderos, notándose también que cada vez son más los interesados en mejorar la calidad de sus hatos, introduciéndose nuevas prácticas de manejo que conducen a una mayor producción y calidad en el ganado, como son la suplementación proteínica, mineral y energética de los alimentos, la vacunación, vitaminación y castración.

SUPERFICIE QUE SE DESTINA A LA GANADERIA

HECTAREAS	CABEZAS	HAS/CABEZAS	
SAHUARIPA	632,500	101,877	6.21
BACANORA	66,291	24,475	2.71
ARIVECHI	58,766	18,502	3.17

b).- Industria y Comercio.

Las cabeceras municipales de la zona tienen comercios que surten las necesidades de todos los poblados vecinos. En Sahuaripa es donde se concentra el principal comercio de la región, que sin ser muy abundante es importante para la población que se abastece en el centro proveedor comercial, la ciudad de Hermosillo. Operan en la región cinco mayoristas y un número su ficiente de pequeños comerciantes.

En el ramo industrial puede decirse que hay antecedentes de pequeñas industrias de tipo artesanal o doméstico, como la fábrica de sombreros y escobas de palma, fustes, monturas, ob jetos de talabartería, utensilios de barro y también elaboran el mezcal conocido en todo el Estado y en la República como "bac nora", lo cual es una actividad de gran importancia para la re- gión en cierta época del año. Por último, la actividad turística no ha recibido la debida atención considerándose que la región de Sahuaripa dada su colindancia con la presa "El Novillo", pu- diera resultar beneficiada con el flujo de turistas que visitarían esa zona de estar debidamente acondicionada.

5.- ORGANIZACION SOCIAL

Encontramos algunas clases sociales en la comunidad de Sahuaripa, como son los propietarios de terrenos ganaderos,

empleados, burócratas, campesinos y jornaleros.

En la movilización social encontramos que la mayor parte de los habitantes emigran al extranjero, siendo la causa el desempleo que existe, ya que la única fuente de trabajo es la ganadería, minería y un poco la agricultura. Esta última junto con la industria, debido a su propio medio geográfico no ha sido posible explotarla a lo máximo, ya que es una zona montañosa alejada de los grandes valles agrícolas y por consiguiente de los centros económicos y culturales de la entidad.

Es innegable que las comunicaciones son determinantes en el progreso de los pueblos, pues por ellas fluye la educación, la cultura, economía y el adelanto en general. Por ello es explicable el grado de atraso de esta región, cuya única vía importante de comunicación al resto del Estado es un largo camino de terracería ya mencionado y que es imposible mantener en buenas condiciones en época de lluvias en que su tránsito se hace muy dificultoso.

6. - CARACTERISTICAS POLITICAS

El municipio de Sahuaripa cuenta con un Gobierno que es democrático. Con un Presidente Municipal, un Secretario, un Tesorero, cuatro Regidores Propietarios, cuatro Regidores Suplentes, un Auxiliar de la Secretaría, un Comandante, dos

Policías, un Síndico Municipal, un Supervisor de Espectáculos y un Delegado de Registro Nacional de Electores.

La Presidencia Municipal fundó un Patronato llamado Pro-Construcción Hospital de Sahuaripa, el cual pretende reunir el 50% del costo de la obra y el resto solicitarlo ante el Gobierno del Estado, el monto total se ignora, porque no se han hecho los estudios correspondientes.

En lo que se refiere a fondos y presupuestos de la Presidencia Municipal, son sumamente bajos, debido a que como ya se mencionó anteriormente, las fuentes de trabajo son escasas y las vías de comunicación no están desarrolladas.

7. - ORGANIZACIONES RELIGIOSAS

Hay que mencionar que la religión tiene una gran influencia en la comunidad, tanto en el aspecto social como cultural, existiendo dos clases de religiones: Religión Católica y Religión Protestante, predominando la Católica.

Existen algunas supersticiones que todavía no se han podido desterrar de la mentalidad de los habitantes, por la falta de preparación cultural de dicha región.

8. - LA FAMILIA

La familia es un grupo bastante consolidado en donde se

funda la solidaridad de la comunidad. Las familias existentes en esta ciudad generalmente son habitantes de las poblaciones circunvecinas que van a radicarse a esa comunidad con el fin de mejorar su nivel económico y cultural.

La dirección de la familia es llevada por el padre y en ausencia o fallecimiento de éste, queda en manos de la madre o de la persona de mayor edad que aporta el subsidio familiar.

El problema principal en las familias es el económico, derivándose de éste los demás problemas, ya que existen bastantes familias numerosas y el empleo del padre es de campesino o jornalero, encontrando también que existen muchos prejuicios en los padres de familia hacia sus hijos lo que origina que éstos al formar su hogar lleven dentro de sí la inseguridad o simplemente no vayan lo suficientemente preparados para ello.

En la comunidad existen muy pocos divorcios y uniones libres, por las fuertes creencias religiosas imperantes.

9. - PROBLEMAS DE LA COMUNIDAD

Los problemas más sentidos por la comunidad son los siguientes:

1. - Problema Educacional.
2. - Problema Cultural.

3.- Problema Sanitario.

4.- Problema de Desorganización Social.

Problema Educativo:

Con respecto a este problema las necesidades mas apremiantes vienen siendo las siguientes: Construcción de aulas, la necesidad de pupitres, escritorios para maestros, pizarrones, reparación de las escuelas primarias, en especial la Escuela "Fernando A. Paredes", y sobre todo la apatía por estudiar.

Existen tres Escuelas Primarias, un Jardín de Niños, una Escuela Secundaria y un Centro de Capacitación Femenil.

La Escuela Secundaria tiene cupo para 270 alumnos distribuidos de la siguiente manera: dos primeros grados con un total de 112 alumnos, dos segundos grados, con un total de 88 alumnos, y un tercer grado con 70 alumnos, siendo atendida por cinco maestros de tiempo completo y cinco Catedráticos. Hay que mencionar que de la cantidad de 272 alumnos inscritos en la escuela secundaria, 60 alumnos pertenecen a pueblos circunvecinos, dándole el nombre de carácter regional.

Uno de los problemas planteados por los maestros de dicha institución escolar es la necesidad de implantar la Educación Técnica, para capacitar a los alumnos y que de esta

manera puedan en lo futuro realizar diversas actividades en el campo laboral para su beneficio propio, familiar y de la comunidad en general.

Los problemas en las escuelas primarias, son la falta de aulas ya que cada año se inscriben un número mayor de alumnos resultando en consecuencia, insuficientes las aulas existentes.

Existe un alto porcentaje de deserción escolar entre el alumnado de esta comunidad, siendo el motivo principal de dicha deserción, las necesidades económicas de la familia, ya que por las mismas, el padre se vé obligado a requerir de la ayuda material de sus hijos.

Problema Cultural:

Sobre este particular, cabe mencionar que no existe gran incremento en cuanto al desarrollo cultural, siendo la razón principal el medio geográfico de esta población, ya que como anteriormente se mencionó, solo existe un camino de terracería que en tiempos de lluvias es intransitable dificultando aún más el poco incremento que debería de haber, pero ya que los habitantes de dicha comunidad, en un gran porcentaje, viajan regularmente, no se pueden catalogar dentro de un círculo ignorante o ajeno a la cultura en general.

ESCUELAS ATENDIDAS POR EL SISTEMA FEDERAL

(1)	(2)	(3)	(4)	(5)	(6)	(7)	(8)
SAHUARIPA		11	VI	-	55	510	RECONS. DE 1 AULA
STO. TOMAS		2	LV	-	-	72	RECONSTRUCCION
CAJON DE ONAPA		2	V	1	-	60	RECONSTRUCCION
MESITA CUAJARI		2	VI	-	8	75	RECONSTRUCCION
SEHUADECHUAAHI		2	VI	-	1	65	MOBILIARIO Y PINTURA
GUISAMOPA		3	VI	1	14	153	RECONS. MOBILIARIO
IGLESIA		1	VI	-	-	33	RECONS. MOBILIARIO
NA TORA		1	III	-	-	49	RECONS. MOBILIARIO
GPE. EL GRANDE		2	IV	-	-	84	RECONSTRUCCION
MATARACHI		1	III	-	-	30	RECONSTRUCCION
TRIGO CORODEPE		2	V	-	-	64	RECONSTRUCCION
GOHOCOPE		1	V	-	-	25	REPCION. TECHOS
BAMORI-ARIVECHI		2	VI	-	3	73	RECONSTRUCCION
TARACHI-ARIVECHI		3	V	-	-	82	RECONS. MOBILIARIO
GUA YCORA-BACANORA		1	VI	-	-	43	RECONSTRUCCION
ENCINAL-BACANORA		2	VI	-	12	48	RECONSTRUCCION
STA. TERESA-BACANORA		1	II	-	-	35	RECONSTRUCCION

LA EDUCACION EN LA REGION DE SAHUARIPA

MUNICIPIO	ESC.		NO. ALUM		NO. MAES		EGRE
	PRIMARIAS	ESTATAL	FEDERAL	NOS.	TRÓS.	SADÓS	
	3	1	2	375	11	33	
ARIVECHI	3	1	2	375	11	33	
BACANORA	4	1	3	288	9	25	
SAHUARIPA	16	4	12	2,040	57	178	
TOTAL	23	6	17	2,703	77	236	

FUENTES: CENTROS ESCOLARES.

LA EDUCACION PRIMARIA EN LA REGION DE SAHUARIPA

ESCUELAS ATENDIDAS POR EL SISTEMA ESTATAL

(1)	(2)	(3)	(4)	(5)	(6)	(7)	(8)
SAHUARIPA	SAHUARIPA	18	VI	-	58	523	RECONS. MOBILIARIO
TACUPEYO	SAHUARIPA	6	VI	-	19	162	MOBILIARIO
MULATOS	SAHUARIPA	2	VI	-	8	115	MOBILIARIO
NVO. MULATOS	SAHUARIPA	1	IV	-	-	20	-----
ARIVECHI	ARIVECHI	6	VI	-	30	228	-----
BACANORA	BACANORA	5	VI	1	13	162	SER VICIOS

- (1) LOCALIDAD
- (2) MUNICIPIO
- (3) NO. DE MAESTROS
- (4) GRADOS ATENDIDOS
- (5) MAESTROS NUEVOS NECESARIOS
- (6) ALUMNOS EGRESADOS DE VI GRA-
DO 69/70
- (7) INSCRIPCION ACTUAL
- (8) NECESIDADES

Problema Sanitario:

Con respecto a este punto, los problemas más apremiantes de la comunidad son los siguientes:

- a).- Drenaje. La población carece de drenaje como también los pueblos circunvecinos, y debido a esta carencia, los habitantes tienen que hacer uso de letrinas, fosas sépticas y pozos negros, existiendo un número menor que realiza el fecalismo al aire libre.
- b).- Centro de Salud. En la comunidad existe un Centro de Salud tipo "B" con Hospital "C", dependiente de la Secretaría de Salubridad y Asistencia, y pudimos constatar que se encuentra en pésimo estado de conservación, ya que inclusive la mitad del edificio está por derrumbarse, siendo apremiante una reparación del mismo, además considero que el mobiliario es escaso y en iguales condiciones que el edificio. Otro punto importante, es la falta de un Dispensario Médico, ya que muchas de las personas que tienen necesidad de este Centro de Salud no cuentan con los recursos suficientes para poder surtir la receta que el médico les extiende.

Otro de los problemas existentes, es la carencia de un servicio de refrigeración, ya que condiciones climatológicas

de esta población son extremosas, sufriendo las consecuencias las personas que tienen necesidad de ser internadas en Maternidad o Medicina General.

Para terminar con este aspecto, cabe mencionar, el principal y básico problema, que lo constituye la mala alimentación que se dá a las personas internadas, originado por el bajo subsidio otorgado a dicho Centro de Salud.

Problema de Desorganización Social:

En este punto mencionaremos la existencia de algunos centros sociales: Un cine, el cual exhibe películas cada tercer día, tres canchas de baile al aire libre y un Casino que actualmente se dió por terminado en su construcción.

10.- CAMBIOS CULTURALES

Los cambios culturales que se originan son poco tangibles, debido fundamentalmente a la escasa oportunidad de escuchar nuevas ideas y conocimientos, adquiriéndolos en mayor escala las personas menores que asisten a la Escuela, y los demás por medio de los escasos programas de valor cultural que difunde la radio y principalmente los nuevos conocimientos e inquietudes que llevan consigo las personas emigradas que regresan.

II.- TRABAJO

Existen algunas pequeñas industrias como un Molino Hari-
nero, el cual produce harina de mala calidad, pues no cuenta
con el equipo moderno para la elaboración de dicho producto,
en la planta laboran únicamente dos personas. También se en-
cuentran algunas pequeñas fábricas que procesan cuero, tala-
barterías, carpinterías, un taller mecánico, una madería pe-
queña y algunas barberías. Pero esto no es de gran empuje
económico en la comunidad, siendo la fuente principal el tra-
bajo del campo y la cría de ganado.

Hay bastantes comercios, pero los precios de las mercan-
cías son muy elevados debido a las condiciones de transporte,
ya que dichos productos son traídos de la ciudad de Hermosillo.

Hay que mencionar que la elaboración de Bacanora podría
llegar a ser una fuente de trabajo considerable, pero en virtud
de que se realiza clandestinamente, los compradores se apro-
vechan para pagar los precios más reducidos posibles. El de-
empleo que existe es el motivo principal de que emigren al ex-
tranjero la mayor parte de los jóvenes.

A continuación daremos a conocer algunos datos sobre la
población económicamente activa y distribución de la pobla-
ción por ocupación.

POBLACION ECONOMICAMENTE ACTIVA

SEXO	ECONOMICAMENTE ACTIVA
MASCULINO	390
FEMENINO	140
TOTAL.....	530

DISTRIBUCION DE LA POBLACION POR OCUPACIONES

OCUPACION	NUMERO	PORCENTAJE
AGRICULTURA	200	3.5
SECRETARIAS	30	0.52
DEPENDIENTES	100	1.7
PEONES	100	1.7
OBREROS	50	0.86
CHOFERES	50	0.52

12.- SEGURIDAD PUBLICA Y DELICUENCIA

En la población de Sahuaripa existe un servicio de Policía preventiva, dicho servicio cuenta con un vehículo que patrulla la población durante las veinticuatro horas del día.

La portación de armas de fuego está prohibida. Algunos individuos portan navaja, pero ésta es utilizada en las labores del campo, y en pocas ocasiones se han dado casos de lesiones provocadas por armas ya que por lo general, los habitantes son pacíficos.

Para los problemas que surgen de orden civil o penal del individuo existe un Juzgado Mixto de Primera Instancia en Sahuaripa, por ser la cabecera del Distrito del mismo nombre, que consta de cuatro Municipios: Sahuaripa, Bacanora, Arivechi y Yécora. En dicho Juzgado se resuelven casos tanto de orden Civil y Penal. Existe también una Agencia del Ministerio Público del Estado, contando con agentes de la Policía Judicial del Estado, debidamente adiestrados y equipados con un vehículo para su mejor desplazamiento, dotado con aparato radio transmisión-receptor que mantiene constante comunicación con la Capital del Estado y demás Distritos.

Los casos de infracciones menores son llevados en el H. Ayuntamiento encargándose de resolverlos el C. Presidente Municipal, los delitos que predominan en esta localidad son los de lesiones, homicidios y abigeatos.

La organización de la cárcel municipal consta de un alcalde y cinco guardias. En cuanto a su construcción cabe de

cir que amenaza con derrumbarse y que las condiciones sanitarias son pésimas en todos sus aspectos, existiendo además muy poca vigilancia de parte de los guardias. El motivo principal de las lesiones entre los habitantes de esta comunidad es el alcoholismo ya que se encuentra bastante extendido.

A continuación daremos una estadística con respecto a los delitos correspondientes a los años 1969-1970.

1 9 6 9

Incumplimiento de las obligaciones familiares.....	2
Lesiones.....	12
Robo.....	3
Homicidio.....	5
Despojo.....	3
Abigeato.....	2
Fraude.....	1
Calumnias.....	1

Incumplimiento de las obligaciones familiares.....	2
Lesiones.....	9
Adulterio.....	1
Robo.....	1
Homicidio.....	1
Despojo.....	2
Rapto y Estupor.....	3
Asalto.....	1
Daños.....	1
Tentativa de Violación.....	2
Abuso de confianza.....	1
Amenazas.....	1
Rapto y Violación.....	1
Corrupción de Menores.....	1

13.- NUTRICION

Los habitantes de la comunidad llevan un régimen de alimentación completo suficiente en calidad y cantidad.

La base de los productos son los siguientes: (por orden de importancia)

- a).- Frijol
- b).- Harina maíz de trigo
- c).- Papas
- d).- Derivados Lácteos
- e).- Carne
- f).- Huevos
- g).- Verduras.

La Secretaría de Salubridad y Asistencia, por medio de el Centro de Salud proporciona alimentos como leche en polvo, mantequilla, y pescado seco, éste último rechazado por la falta de costumbre de consumir este alimento.

14.- EDUCACION

La educación de la comunidad es de enseñanza primaria y Secundaria y además cuenta con un Centro de Capacitación Femenil.

El número de alumnos es muy elevado en las Escuelas primarias y secundarias y la falta de maestros constituye un problema para la enseñanza, por el elevado número de alumnos correspondiente para cada mentor.

La deserción no deja de ser problema ya que existe en número muy elevado, debiéndose a la necesidad de tener que cambiar de domicilio a lugares muy alejados de las Escuelas,

donde realizan tareas de campo, junto con el padre de familia.

15.- RECREO

Existen algunos centros de recreo en la comunidad: tres canchas públicas donde se realizan bailes populares y ceremonias conmemorativas, una sala de proyección de películas y actualmente se terminó la construcción de un Casino. En lo que respecta al deporte, los jóvenes muestran muy poco interés por él, la lectura abunda en tipo elemental a base de revistas y periódicos.

16.- SERVICIOS RELIGIOSOS

Las religiones existentes en la comunidad son: El catolicismo y el Adventismo, desconociéndose el número real de las personas que profesan, tanto una como la otra. Se rigen por los principios establecidos, pero en la comunidad predomina más la religión Católica.

17.- LA VIVIENDA

Sahuaripa es una población urbana compuesta por 782 familias en la cuál se tienen registradas 731 casas-habitación, 140 de ellas de un solo cuarto, 266 de 2 cuartos, 230 de 3 cuartos y 195 de cuatro cuartos.

Las viviendas son confortables y de tipo regional el mate-

rial que predomina en su construcción es adobe con 85% y un 15% de las construcciones son de tabique cocido y con más técnica moderna; el techo es de teja, de madera y los pisos son en un 75% de cemento y un 20% de tierra.

18. - SERVICIOS SANITARIOS

En la comunidad de Sahuaripa existe para el servicio público de la comunidad dos unidades móviles de volteo para la recolección de basura, operada cada unidad por dos personas semanalmente recolectan 30 toneladas de basura, que son depositadas e incinerados a seis kilómetros de la población.

El resto de los municipios y poblaciones de la jurisdicción carece de este servicio tan benéfico e indispensable. Ninguna de las demás poblaciones cuenta con sistema de alcantarillado.

En la población de Sahuaripa, el fecalismo se realiza de la siguiente manera: 48 fosas sépticas, con un costo aproximado de \$ 200.00 cada una; 350 letrinas sanitarias con un costo aproximado de \$ 150.00 cada una; 283 pozos negros con un costo de \$ 100.00 cada uno; existiendo 50 casas habitación sin excusado, practicando el fecalismo al aire libre. En el resto de las poblaciones de esta jurisdicción el fecalismo se realiza en excusado o letrinas sanitarias pero generalmente predomi

na el fecalismo al aire libre.

Otro de los servicios sanitarios es el abastecimiento de agua, cuentan con este servicio las siguientes poblaciones: Sahuaripa, Santo Tomás, Arivehi, Bacanora, Valle de Tacuero, la Mesa de Guajarí y Bamori; beneficiando aproximadamente a 8,326 habitantes y el resto de las poblaciones y comunidades con una población de 4,417 habitantes carecen de este servicio tan indispensable en la vida cotidiana.

La toma de agua está situada en las márgenes del pueblo aproximadamente a 600 metros del centro, la cual es llamada por los habitantes "Bomba de Agua" haciéndose la limpieza de esta toma de agua cada tres meses no existiendo ningún control de sanidad.

19.- SERVICIOS MEDICOS

La población de Sahuaripa cuenta con dos médicos cirujanos-parteros los cuáles ejercen su profesión en forma particular dando consulta las 24 horas del día, uno de los médicos tiene a su cargo la dirección del Centro de Salud "B" con hospital "D", dotado del siguiente personal:

1 Médico sanitario asistencial.

1 Agente Sanitario.

5 Auxiliares de Enfermería con curso de adiestramiento.

- 1 Pasante de enfermería.
- 1 Administrador.
- 2 Auxiliares de Intendencia.
- 1 Operario de Ropería.
- 1 Cocinero.

El Centro de Salud cuenta con 8 camas hospitalarias, 5 de ellas destinadas a maternidad y el resto a enfermos no contagiosos. Además de estos servicios proporciona consulta externa a enfermos ambulatorios; este de reciente creación. Durante el año de 1969 se proporcionaron 667 consultas externas a enfermos ambulatorios controlándose 90 mujeres embarazadas.

En el curso del año 1969 se registraron 312 egresos hospitalarios con un promedio de estancia de tres días, en ese mismo año se registraron 611 nacimientos de los cuales 156 fueron atendidos en el Centro de Salud.

De acuerdo con las estadísticas de la Institución, son causas predominantes de mortalidad infantil los padecimientos de mortalidad infantil los padecimientos de origen hídrico, y los de tracto respiratorio y en los adultos los accidentes cerebro vasculares y las enfermedades del corazón.

Otros de los servicios médicos vienen siendo la consulta

a los derecho-habitantes tanto del Isssteson como del Issste Federal a través de su puesto periférico ubicado en esta población de Sahuaripa, con derecho a hospitalización. Este servicio se brinda en el Hospital del Centro de Salud, realizando de antemano los trámites correspondientes.

También se cuenta con los servicios de un médico Dentista dando consulta en consultorio particular durante las 24 horas del día, contándose con dos farmacias para el completo surtido de medicina y perfumería.

Las parteras empíricas han dejado de ejercer ya que la mayoría de las madres prefieren dar a luz en el Centro de Salud, ser atendidas por el médico, el pasante o una enfermera. Todo esto hace ver que la población ha adquirido cultura médica, aunque todavía se llegan a ver casos de automedicación, remedios caseros, etc.

20.- PROGRAMAS

Durante mi servicio social la Presidencia Municipal me dió a conocer los siguientes proyectos de próximo futuro:

- 1.- Construcción de un Casino.
- 2.- Construcción de un Fraccionamiento.

Lo cual vendrá a solventar un problema social y habitacional en la comunidad de Sahuaripa.

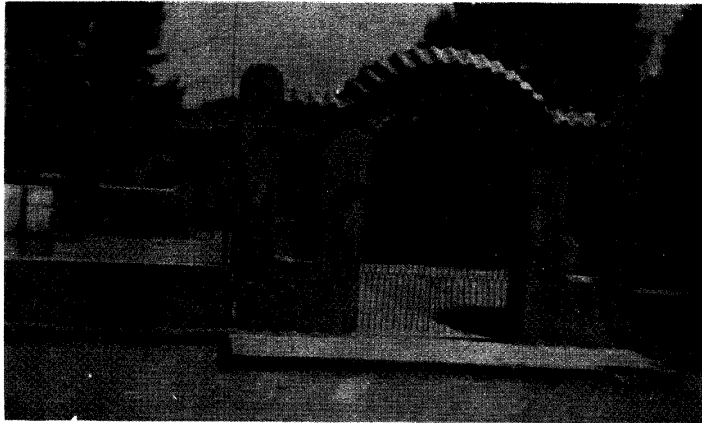

ESCUELA PRIMARIA
"TALAMANTE"

CAMPAÑA DE ALFABETIZACION



CLUB INFANTIL

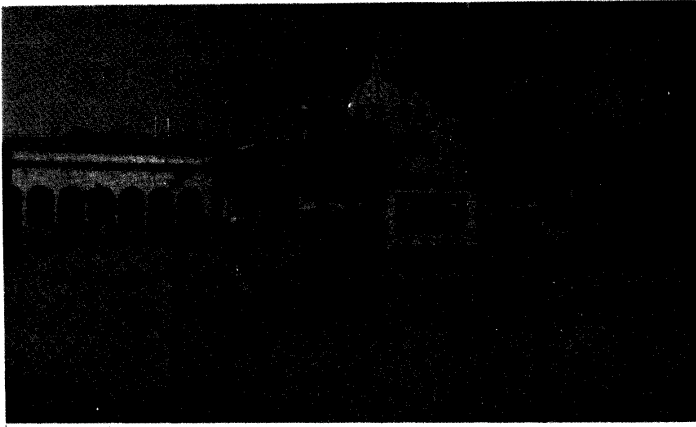

PLAZA DE ARMAS

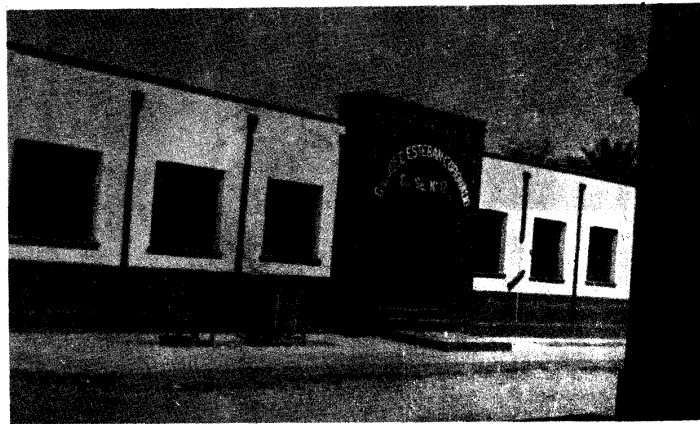

ESCUELA SECUNDARIA

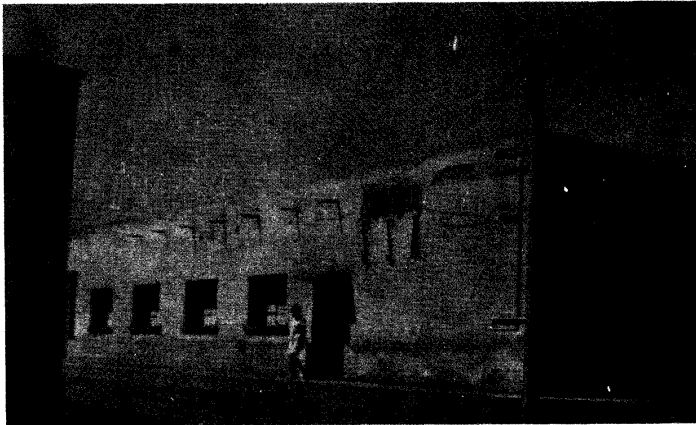

CENTRO DE SALUD